Военно-исторический журнал
ОРЛОВСКИЙ ВОЕННЫЙ ВЕСТНИК
№ 6 (51), 2016 год

100-летие Брусиловского прорыва

УДК 82-1+94(47)+355/359+908(470+571)
ББК 84(2р)6
О-66

ISSN 2409–871X

Серийное оформление обложки: Александр Ухин

Редакционная коллегия: С.А. Ветчинников (главный редактор)
В.Я. Воробьёва
А.И. Кондратенко
С.В. Широков

«Орловский Военный Вестник», № 6 (51), 2016 год

О-66 100-летие Брусиловского прорыва / Военно-исторический журнал / – Орёл: ПФ «Картуш», 2016. – 156 с.

Очередной номер журнала в основном посвящён двум знаменательным датам: 100-летию с начала Брусиловского прорыва и 75-летию начала Великой Отечественной войны. Эти темы раскрываются в статьях как профессиональных историков, так и любителей отечественной истории, включая правнучку В.Н. Николаева – командира 401-го Карачевского пехотного полка – К.В. Рюшти, использующую материалы из семейного архива.

Ко Дню партизан и подпольщиков мы публикуем статью о партизанах Орловщины – Героях Советского Союза и Российской Федерации.

В рубрике «Судьбы фронтовиков» рассказывается о писателях и поэтах – участниках Великой Отечественной войны.

Завершает номер «Литературная рубрика» со стихами Михаила Светлова и Эдуарда Асадова.

УДК 82-1+94(47)+355/359+908(470+571)
ББК 84(2р)6

На обложке:

Лицо: – коллаж из фотографий Первой мировой войны и начала Великой Отечественной

Оборот:

– На стене Скорби, на «Партизанской поляне» выбиты имена более восьми тысяч погибших партизан и подпольщиков.

© ПФ «Картуш», 2016

Михаил ТУТЫХИН

ИВАН ГРОЗНЫЙ – ОСНОВАТЕЛЬ ОРЛА

Готовясь к юбилею нашего родного города, мы должны признать, что нам повезло в том отношении, что мы совершенно точно знаем имя основателя города. Никоновсная летопись умазывает совершенно определённо: **«Того же 1566 лета повелением государя царя и великого князя Ивана Васильевича всея Руси поставлен бысть город на поли на реке Орлее...»**

Историки единодушны в мнении, что Орёл был основан как крепость для защиты южных рубежей Московского государства от набегов кочевников – крымских татар. Считается, что Иван IV отправился осмотреть засечную черту, «ездил в объезд в Козельск, Белёв, Волхов и в иные украинные места». Вероятно, именно он выбрал место для строительства новой крепости, находившееся неподалёку от Муравского шляха – главной дороги татарских набегов на Московское княжество. Разумеется, в 1560–1570 годах Орёл был далеко не единственной новой крепостью, тогда на бывшем Диком поле было основано много городов-крепостей, а всего при Грозном было основано около 70 городов. Строительство оборонительных линий на огромном протяжении от Десны до Волги и позволило русским людям активно осваивать плодороднейшие земли бывшего Дикого поля, которое обезлюдело после татаро-монгольского нашествия в XIII веке. Русские в середине XVI века просто возвращались на земли, которые они покинули, уходя от набегов кочевников на Север, в междуречье Оки и Волги.

Итак, наш город Орёл основал царь Иван IV, позднее прозванный Грозным. Есть ли в Орле хоть один памятник, хоть одно название, на-

поминающее об основателе города? Есть. И появился этот памятник всего две недели назад: мемориал в МЕГА ГРИННе, названный «Орёл-основатель». Он состоит из трёх скульптур: птица-орёл посредине, по бокам у него два стрельца, под птицей надпись: «Скульптура установлена в 2016 году к 450-летию Орла, основанного в 1566 году, эпоха Ивана Грозного». Надпись, прямо скажем, не совсем грамотная, но других памятников, где хотя бы упоминался «государь царь и великий князь Иван Васильевич» нет. Почему? Почему Орёл и его жители не чтят память основателя города?

Причина тому – традиция нашей историографии, сложившаяся со времён Н.М. Карамзина, автора «Истории Государства Российского». Историк вывел личность и деяния Грозного царя настолько чёрными красками, и настолько художественно талантливо, что это сложилось в прочную традицию, преодолеть которую оказалось не по силам последующим поколениям историков. По Карамзину царь Иван Васильевич – патологический убийца и садист. Но ведь факты свидетельствуют совсем о другом. При Иване Грозном Московское княжество превратилось в Русское царство.

Он лично в 22-летнем возрасте возглавил поход против Казанского ханства, покорил его и избавил Россию от опасности набегов кочевников с Востока, затем было присоединено Астраханское ханство, и к России отошёл весь бассейн великой реки Волги, ставшей одним из символов России. Буквально за десяток лет восточные и южные границы России отодвинулись от Нижнего Новгорода и Рязани до Терека и Урала. Это была, как пишет историк Гумилёв, великая победа России в тысячелетней борьбе со Степью. А в последние годы царствования царя Ивана казачий атаман Ермак начал освоение Сибири, после чего рубежи России менее чем за 100 лет продвинулись до Тихого океана.

В середине XVI века шло активное освоение земель юга России, где ныне находится Орловская область. Если при предках Ивана Грозного каждую весну войска Великих Московских Князей становились на боевое дежурство по левому берегу Оки от Калуги до Рязани, всю землю южнее оставляя на произвол кочевников, то теперь засечные линии, создаваемые государством и вольными казаками, отодвигали эту границу на сотни километров южнее. И это не просто расширение территории государства, это позволило русским крестьянам освоить миллионы гектаров плодороднейшей пашни, построить города-порты (Саратов, Царицын, Воронеж и много других) на великих реках Волге и на Дону, вести торговлю без посредников со странами Каспийского и Чёрного морей. Рост территориальный вызывал за собой рост демографический, экономический, военно-политический. Россия из удельного княжества между верхней Волгой и Окой превратилась в бескрайнюю (в буквальном смысле слова) страну, в великую державу.

Как выпускник советской школы и советского вуза я далёк от того, чтобы приписывать эти великие изменения глобального масштаба какой-то одной личности, даже главе государства. Безусловно, расширение границ было вызвано тем, что русский народ, в труднейших условиях в течение трёх веков защищаясь от внешних врагов, накопил силы и совершил то, что историк Лев Гумилёв называет пассионарным толчком. Но возглавил это русское движение к новым рубежам именно первый русский царь Иван Васильевич, прозванный Грозным.

Почему же в основанном Грозным Орле нет ни одного памятника царю-основателю? Выскажу крамольное возможно даже не совсем марксистское предположение: Грозный был царём не только тогдашнего правящего класса – бояр, но царём всего народа. Более того, вся деятельность царя Ивана протекала в противоборстве с боярством. Историк **Солоневич** пишет: «*Иван Грозный, когда ему пришлось туго, обращается к чёрным людям и «грозит» им отречением от престола. Чёрные люди в горе и панике идут в Александровскую слободу (куда ушёл царь) умолять царя остаться на царстве*». Московские простолюдины на своей шкуре знали, что царь Иван защищает их интересы, что нет хуже формы правления, нежели боярская вольница. Знали они, что когда рубят головы изменникам-боярам, то делается это в интересах народа и государства.

Вот бояре-то (тогдашняя элита) этого царю не простили. И не прощают до сих пор. Потому что нынешняя элита во многом напоминает элиту XVII века: в Смутное время так называемая Семибоярщина избрала на русский престол польского королевича Владислава, что было явной государственной изменой. Расправу над изменниками-боярами Грозному не простили и будущие цари Романовы, именно потому Грозного нет на памятнике 1000-летия России в Новгороде.

В советские времена деятельность Ивана Грозного пытались оценить более объективно. Примером такой попытки является знаменитый фильм «Иван Грозный» режиссёра Эйзенштейна. Но целостной концепции выработать не успели. А в 90-е годы прошлого века в эпоху Ельцина в России вновь правила олигархическая Семибанкирщина: Гусинские, Березовские, Ходорковские и прочие. Представители трёх названных фамилий вынуждены были покинуть Россию, но прочие-то остались. Соответственно и оценка Ивана Грозного в отечественной истории вернулась к карамзинской, царя элита вновь возненавидела. И не мудрено. Представьте себе, что должны бы почувствовать нынешние прихватизаторы типа Сердюкова и Васильевой, проходя мимо памятника Грозному где-нибудь близ Лобного места на Красной площади. Да у них бы шея всё время чесалась. А как бы работалось губернаторам-мздоимцам на Сахалине, в республике Коми, смогли бы они награбить миллиарды, зная, что современ-

ная власть чтит заветы Ивана Грозного? Думаю и некоторые орловские мздоимцы поостереглись бы запускать руки в казну, если бы на Стрелке стоял памятник Ивану Васильевичу.

Но вернёмся в XVI век. В царствование Ивана Грозного Россия вышла на совершенно другой более высокий качественный уровень. Правительство укрепляло централизованное государство, формировало властную вертикаль, столь необходимую на огромных просторах Русского царства, укрепляло закон и порядок, создав Судебник, то есть свод законов. Те, кто всё время вопит о «нарушении прав человека», о деспотизме во времена Грозного совершенно не замечают, что при нём собирались земские Соборы, на которых самым демократическим способом решались важнейшие вопросы жизни страны.

И здесь не могу не привести известную цитату из дневника **Льва Толстого**: «*Читаю историю Соловьёва. Всё, по истории этой, было безобразие в допетровской России: жестокость, грабёж, правёж, грубость, глупость, неумение ничего сделать... Но как же так ряд безобразий произвели великое единое государство?.. Кто и как кормил хлебом весь этот народ?.. Кто блюл святыню религиозную?..*» На этот вопрос как бы даёт ответ через многие десятилетия **Солоневич**: «*Русская историография за отдельными и почти единичными исключениями есть результат наблюдения русских исторических процессов с нерусской точки зрения*».

На примере Ивана Грозного это видно наиболее отчётливо. Историки давно заметили, что все наиболее порочащие царя факты взяты Карамзиным из иностранных источников. То есть для Карамзина и других историков сведения, полученные из иностранных брошюр, воспоминаний всяких авантюристов, служивших в России или проезжавших через нашу территорию, – как священное писание, истина в последней инстанции. Вот сообщают иностранцы, что царь убил своего сына Ивана Младшего – всё, это непреложный факт. Но ни в одном русском источнике нет и намёка на это предполагаемое убийство. Это неважно.

Но что представляют собой иностранные источники? Современный мыслитель **Сергей Кара-Мурза** считает, что **информационная война Запада против России началась именно в эпоху Ивана Грозного.** Началась потому, что Россия в это время, получив свободу действий на Востоке, попыталась вернуть себе выход к Балтийскому морю.

Началась Ливонская война, шедшая с небольшими перерывами четверть века, с 1558 по 1583 год. Здесь Россия впервые выступила против «цивилизованного» Запада, который как раз в XVI веке начал покорение всего остального мира, то есть Америки, Африки, Азии. И вот на востоке Европы Запад столкнулся с неведомым ранее упор-

ным противником, не желавшим покоряться. Против России воевали Ливония, Польша, Швеция, наёмники из многих стран Европы.

Как пишет Кара-Мурза, в информационных войнах одной из главных целей является убедить население противника и мировое общественное мнение в том, что другая воюющая сторона не является цивилизацией. И во время Ливонской войны эта задача стала реализовываться. Было объявлено, что Европа кончается за рекой Нарвой и Псковским озером, Ливония (нынешняя Прибалтика) была объявлена «восточным бастионом цивилизации», русские – дьявольскими силами, наползающими с Востока. Был выдвинут лозунг Священной войны Европы против России. Один из выдающихся писателей Возрождения Рабле ставил в один ряд «московитов, индейцев, персов и троглодитов». Особый упор делался на якобы азиатское происхождение русских. Иван Грозный изображался в платье турецкого султана, при изображении зверств московитов использовались те же эпитеты, как и при описании турок, их и рисовали одинаково.

Число казнённых во время правления Ивана Грозного преувеличено в сотни раз. При этом совершенно не замечалось, что в том же XVI веке в Европе совершались злодеяния куда превосходившие репрессии в России. То, что король Франции лично стрелял из королевского дворца в гугенотов в Варфоломеевскую ночь, когда были злодейски убиты 70 тысяч протестантов, – это, по мнению европейцев, нормально, а то, что при Грозном казнили новгородских бояр-изменников, хотевших увести Новгород к Польше, это по мнению Европы – чудовищное преступление. В действие был запущен принцип: нашим (европейцам) можно совершать любые преступления, а жестокость и твёрдость со стороны русского царя – всегда преступление, деспотизм, тиранство, садизм, азиатчина и т.д. и т.п. Тут-то и родились сказки про убийство Иваном Грозным своего сына. В XVI–XVII веках этой клевете противостояло Православие, но в эпоху Петра I началось идеологическое, научное, информационное засилие Запада, и мнение о царе Иване резко изменилось, **русскую историю стали оценивать с нерусской точки зрения**.

Клевета на Ивана Грозного и на его эпоху абсолютно сопоставима с тем, что делалось в XX веке с советской эпохой, когда всякие Солженицыны и прочие (несть им числа, многие получали немалые цэрэушные сребреники) стали рассказывать байки о жертвах сталинизма в десятки и чуть ли не в сотню миллионов человек. Раздавались робкие возражения: если половина страны «сидела», а другая половина «сидельцев» охраняла, как это утверждают бойцы информационной войны, то кто же воевал на фронтах Великой Отечественной войны? Кто победил фашизм всей Европы?

Кто восстановил разрушенное войной хозяйство и вывел СССР в космос?

Завершить статью хочу на оптимистичной ноте. Во-первых, русский народ не просто «терпел» Иоанна, но восхищался и любил его. Про Грозного царя сложено множество песен, сказок и сказаний. Народ видел в Грозном своего великого государя, беспощадного к врагам Отечества и заботливого радетеля о родной земле и людском благе. В народное сознание Иван IV вошёл умным, проницательным, храбрым и справедливым. Причём, эта традиция дошла и до советских времён. Вспомните образ царя в замечательном фильме «Иван Васильевич меняет профессию», созданный писателем Булгаковым, режиссёром Гайдаем и актёром Яковлевым. Он совершенно соответствует народному отношению к Грозному царю.

Меняется отношение к образу царя и в научной среде. Одним из первых мыслителей, выступивших с переоценкой фигуры Грозного, стал в начале 90-х годов **Митрополит Ладожский и Петербургский Иоанн**. Он написал статью «И свет во тьме светит, и тьма не объяла его», в которой сказано: «*Это евангельское изречение, пожалуй, точнее всего передаёт суть многовекового спора, который ведётся вокруг царствования Иоанна Грозного. С лёгкой руки Карамзина стало считаться признаком хорошего тона обильно мазать эту эпоху чёрными красками. Даже самые консервативные историки-монархисты считают своим долгом отдать дань русофобской риторике, говоря о «дикости», «свирепости», «невежестве», «терроре», как о само собой разумеющихся чертах эпохи. И всё же правда рвалась наружу. Свет беспристрастности время от времени вспыхивал на страницах исследований среди тьмы предвзятости, разрушая устоявшиеся антирусские и антиправославные стереотипы*». Объективная оценка эпохи Грозного была дана в работах выдающихся русских мыслителей конца XX века **Вадима Кожинова** и **Сергея Кара-Мурзы**. Последнее время издаётся всё больше серьёзных исторических исследований, посвящённых Ивану Грозному.

Меняется отношение к Грозному царю и у нас в городе. Достаточно сказать, что театр «Русский стиль» готовит к 450-летнему юбилею постановку «Иван Грозный». Для чего всё это пишется? Не для того, чтобы оправдать царя Ивана Васильевича, он в этом, слава Богу, не нуждается. Всё это говорится для того, чтобы прекратить охаивание наших национальных лидеров. Обратите внимание: кого больше всего атакуют наши противники в ходе информационной войны? Ивана Грозного и Сталина, тех лидеров, при ком Россия достигла наивысшего могущества, тех, кто нанёс поражение нашим внешним врагам. Россия должна гордиться этими вождями! Это и есть наша национальная идея, которая будет способствовать возрождению страны. И 450-летний юбилей мы должны использовать именно в этом русле.

Источник: Газета «Орловская искра», 25 мая 2016 г., № 20 (995)

К 100-летию Брусиловского прорыва

От редакции:

Рассказ о предтече Брусиловского прорыва мы начали в апрельском номере нашего журнала (см. «Орловский военный вестник» № 4 (49) 2016 г., с. 35–43). Здесь мы предлагаем ряд статей по этой теме.

Анатолий Уткин*

Брусиловский прорыв

4 июня (22 мая по ст.ст.) 1916 г. Брусилов начал реализацию своего плана, приведшего, по мнению историка Стоуна, «*к самой блистательной победе в войне*»[1]. Первоначально он хотел начать наступление в июле, но неудачи итальянцев требовали союзнической поддержки — и русская артиллерия провела невероятную по масштабам артиллерийскую подготовку двумя тысячами орудий на фронте в 300 километров — от реки Припять до Буковины[2]. Прежде всего, Брусилов создал ситуацию полной неожиданности. Артиллерийская канонада создала не менее пятидесяти прорывов в оборонительных сооружениях австрийцев. По сообщению командиров австрийских частей, «*огромное густое облако покрыло поле боя, что позволило русским плотными колоннами подойти к нашим траншеям*». Наступление началось в четырёх местах, сбивая противника с толку. Каждое русское орудие впервые знало свою цель. И они впервые были на расстоянии менее двух километров от противника.

Русское тяжелое орудие на позиции

* **Анатолий Иванович Уткин** (1944—2010) – выдающейся российский историк.

1 Stone N. The Eastern Front. London, 1975, p. 235.

2 Stone N. The Eastern Front. London, 1975, p. 247.

Наступление вели все четыре армии, наибольший успех выпал на две крайние: Каледина – справа, и Лещицкого – на левом фланге. Сработала система траншей, которые Брусилов называл плацдармами. Войска, после основательной артподготовки быстро заняли первую линию обороны австрийцев и бросились немедленно на вторую. В первой линии австрийской обороны погибли 85 % защитников. К вечеру **5 июня** была взята и третья линий австрийской обороны — почти все её защитники сдались. В рядах австрийской пехоты возобладал хаос. Луцк с его резервами и припасами (гордость эрцгерцога Иосифа-Фердинанда) был взят на второй день. За первую неделю боев русская армия взяла в плен более 30 тысяч солдат противника. **К 12 июня** Брусилов взял в плен 190 тысяч австрийских солдат, почти три тысячи генералов, 200 тяжёлых орудий, 645 пулемётов, 200 гаубиц – треть боевой мощи австрийской армии, половину австрийской мощи на Восточном фронте. Что оказалось исключительно важным – у австрийцев возник своего рода комплекс неполноценности в отношении русской армии. Более того, Австрия окончательно подпадает под влияние германской армии – германская Зюдарме спускается на южные позиции, становясь остовом австрийской оборонительной системы. Теперь даже Конрад* требует, чтобы Германия отказалась от своих безумных планов в Европе.

Русский гусарский полк втягивается в захваченную деревню

Особенностью данного наступления была его широта. Очень значительного успеха добилась расположенная южнее Девятая армия.

* Франц **Конрад** фон Хётцендорф , также Гётцендорф (нем. Franz Conrad von Hötzendorf; 11 ноября 1852 — 25 августа 1925) — австро-венгерский генерал-фельдмаршал (25/11.1916) и начальник генерального штаба австро-венгерских войск накануне и во время Первой мировой войны), военный теоретик. (Прим. ред.).

Ей противостояла Седьмая армия Фланцер-Балтина (верные короне венгры и хорваты), считавшаяся едва ли не лучшей в австрийской армии. Командующий этой армией пишет в дневнике об исключительной эффективности русской артиллерии. А британский специалист пишет об этом же наступлении: «*Если русские достигли подобных успехов с устаревшей артиллерией, то можно представить себе, чего бы они достигли, будучи вооружены надлежащим образом*»[1].

Переброска русских войск на автомобилях

Особенностью этого наступления было то, что Девятая армия сумела подвести свои окопы исключительно близко к австрийским и бросок наступающих колонн был коротким. Решающий момент наступил **7 июня**, когда австрийцы начали отходить за Днестр. **К середине июня** началась дезинтеграция австрийской армии. Русские войска вошли в Черновцы и теперь стояли на пороге Венгрии.

Очередной точкой неожиданного для многих взлёта Брусилова стала Коломея, при взятии которой к **29 июня** в плен попали ещё 10 тысяч австрийцев. **8 июля** русские войска взяли город Делятин, находившийся всего в неполных пятидесяти километрах от перевала Яблоница в Карпатах, открывающего путь на венгерскую равнину. **В конце июля** в руки Брусилова попали Броды вместе с 40 тысячами военнопленных. Общее число захваченных в плен австро-венгерских солдат достигло 350 тысяч, взяты были 400 орудий, 1300 пулемётов.

[1] Stone N. The Eastern Front. London, 1975, p. 251.

Наступление Брусилова оказалось «*величайшей победой в войне, ставшей окопной*[1]. Будь русская система железнодорожных коммуникаций хотя бы немного похожей на австро-венгерскую, доставка подкреплений стала бы возможной и Брусилов, возможно, вернул бы всё утерянное в 1915 году.

В начале июля начали наступление русские части, расположенные к северу от припятских болот — они использовали фактор брусиловского наступления: наступление генерала Эверта. Царь Николай, ликуя, пишет царице Александре: «*Наконец-то слово «победа» появилось в официальном сообщении*»[2]. Даже скептик Палеолог воспрянул: «*Наступление генерала Брусилова начинает принимать очертания победы*»[3].

Крайней точкой восстановившего славу русского оружия брусиловского прорыва стал город Станислав, взятый **7 августа 1916 г.** Брусилов взял в плен не только австрийцев, но и немцев. К немалому удивлению многих, на его пути оказались две турецкие дивизии. С немецкой стороны генерал Гофман насчитал 27 языков среди сошедшихся в смертельной схватке народов. Немцы прочно овладели командованием с западной стороны, их упорство (Брусилов назвал их в мемуарах «львами») и подошедшие к концу российские резервы подвели к концу эту страницу истории войны.

11 сентября штаб Брусилова сообщил в ставку: «*Мы близки к истощению людских ресурсов*». В его резерве была лишь одна кавалерийская дивизия, которой командовал генерал Маннергейм, вошедший позже в финскую историю. Критики Брусилова не учитывают отсутствия концентрации сил, импровизационный момент, его самостоятельность. Он дошёл в своем наступлении до тех пределов, до которых доскакала его кавалерия.

Конрад пришёл к самому печальному для себя выводу: «*Мир следует заключить в ближайшее время, либо мы будем фатально ослаблены, если не уничтожены*»[4]. Он сразу же приостановил свою итальянскую кампанию, речь встала о спасении Австро-Венгерской монархии. Фалькенгайн*, полностью связанный Верденом, битву за который он считал решающим обстоятельством войны, не сумел

---

[1] Asprey R. The German High Command at War. London, 1991, p. 67.
[2] Letters of the Tsar to the Tsaritsa, p. 191-193.
[3] Paleologue M. La Russie des tsars, tom II, p. 284.
[4] Stone N. The Eastern Front. London, 1998, p. 243.

* Эрих фон **Фалькенхайн** (нем. Erich von Falkenhayn; 11 сентября 1861 — 8 апреля 1922) — немецкий военный деятель, военный министр Германии (1913—1914), начальник генерального штаба Германии (1914—1916) во время Первой мировой войны. Написал несколько книг на военную тематику после войны. (Прим. ред.).

должным образом отреагировать на самую большую победу русских войск в войне. Видя, что у Брусилова серьезные намерения, Гинденбург и Людендорф в конце июля взяли в свои руки командование австрийским фронтом. Немцы создали совместные с австрийцами роты, к местам сражений прибывали германские войска. Сюда прибыли даже турки, что, по мнению генерала Гофмана, несомненно унизило австрийских офицеров. Прибытие немцев, между тем, совпало с окончанием брусиловского наступления, исчерпавшего ресурсы и растянувшего свои коммуникации.

Немцы постарались остановить развитие неблагоприятных обстоятельств. По мере прибытия на южный фланг германских войск продвижение Брусилова осложнялось всё более. Северные фронты активизировались также, оказывая посильную помощь. Но гребень успехов русской армии был уже позади. Вновь была продемонстрирована слабость российских железных дорог — быстрые подкрепления с северных фронтов помогли бы развить брусиловский успех. Более того, оторванность авангардов его войск грозила их фатальным отрывом. На Западе англичане и французы **14 июля** начали наступление на Сомме, что ослабило возможности Фалькенгайна помочь своему Восточному фронту.

Одним из результатов наступления Брусилова было окончание колебаний румынского правительства. (Маршал Жоффр настолько высоко ценил вступление Румынии в войну, что говорил: «*Ради этого ничего не жалко*»[1]). Ещё в июле румыны позволяли центральным державам перевозки по своей территории, но продолжительный успех русских войск привёл их к мысли, что они могут оказаться на стороне проигравших. **18 августа** румынское правительство подписало секретное соглашение с антигерманской коалицией — ему были обещаны на текущем этапе финансовая и военная помощь, а в будущем Трансильвания, Буковина и Банат. **27 августа** Бухарест объявил войну Австрии. Немец по крови, король Фердинанд заявил в этот день государственному совету: «*Теперь я победил Гогенцоллерна в себе и отныне не боюсь никого*». Двадцать румынских дивизий (366 батальонов пехоты, 106 эскадронов кавалерии — 620 тысяч солдат и 1300 артиллерийских орудий) виделись существенным дополнением антигерманского союза[2]. Активна была «латинская сестра» Франция — она уже задумывалась над послевоенной ситуацией, в которой видела в «великой Румынии» частично противовес России[3]. Действия Румынии, направившей свои войска в Трансильванию, вначале вызвали в Берлине панику (Вильгельм II заявил, что «война проиграна»).

---

1 Stone N. The Eastern Front. London, 1998, p. 273.
2 См Виноградов В. Н. Румыния в годы первой мировой войны. Москва, 1969.
3 Stone N. The Eastern Front. London, 1975, p. 264.

Но паника была преждевременной. Боевые качества румынской армии оказались завышенными. Почти все румынские солдаты были неграмотными, а офицерский корпус не имел необходимого опыта и оказался склонным к панике. Британские офицеры полагали, что в сравнении с действиями румынской армии даже игры школьников будут видеться осуществлением «плана Шлиффена»[1]. Оценки русских офицеров часто были просто непечатными. Россия получила не союзника, а подопечного, растянувшего линию русского фронта на треть.

Новое руководство Германии

Наступление Брусилова определило судьбу генерала Фалькенгайна. Его противники указывали на русский успех как на цену верденского безумия. Весь период между летом 1915 и летом 1916 гг. Гинденбург и Людендорф, пребывая в тени верховного командования, возглавляемого Фалькенгайном, настойчиво пытались провести ту идею, что без победы на Востоке битвы на Западе лишены смысла. Россия ранена, и её следовало добить ещё в 1915 г. Но понадобился комбинированный опыт бессмысленной бойни у Вердена и успеха Брусилова (поразившего немцев, не веривших в возможность подобного), прежде чем Берлин решил сменить своих военных богов…

Последний взлёт России

Итак, прежде чем погрузить Россию в пучину неимоверных испытаний, судьба как бы дала стране ещё один (оказавшийся последним) исторический шанс. Военные победы первых девяти месяцев 1916 г., победа русской армии в ходе «прорыва Брусилова» и в Закавказье на время возвратили Россию в ранг великих держав. Глядя из исторического далека, видно, что эти победы по существу сделали неизбежными крах Австро-Венгрии и Турции двумя годами позже. Но этих двух лет не оказалось у России. Время определённо начало работать против связки Россия — Запад, тяготы войны подтачивали союз, росла внутренняя оппозиция.

Россия пыталась капитализировать вновь приобретённый престиж и влияние. Последним триумфом Сазонова* в новых обстоятельствах было добытое им у Франции и Англии согласие на передачу турецкой части Армении России, а также блокирование французских попыток вмешаться в решение польского вопроса. Так русская дипломатия использовала победы русского оружия для возвышения своего голоса в диалоге с Западом.

Подъём продолжался недолго. Долговременный эффект перенапряжения начал давать негативные результаты. В условиях ослабле-

[1] Stone N. The Eastern Front. London, 1975, p. 265.

* Серге́й Дми́триевич **Сазо́нов** (1860–1927) – российский государственный деятель, Министр иностранных дел Российской империи в 1910–1916 годы. (Прим. ред.).

ния страны неизбежно подняли голову те, кто был готов спасти отечество даже за счёт нарушения данного Западу слова продолжать войну до победного конца. С весны 1916 года в союзные посольства впервые с начала войны начинают проникать реальные опасения в отношении возможности заключения сепаратного мира между Россией и Германией. Одним из грозных симптомов было усиление активности польской элиты в Петрограде, никогда так и не преодолевшей в себе ревниво-озлобленное чувство к России. Во французском посольстве 23 марта 1916 г. польские графы Потоцкий и Велепольский утверждали (ссылаясь на сведения, полученные через Стокгольм и Берлин): «*Возможно, что Англия и Франция в конце концов и победят, но Россия эту войну безусловно проиграет. Константинополя она, во всяком случае не получит и постарается помириться с Германией за счёт Польши*».

В это же время Людендорф реализует свою политику германизации оккупированных русских земель. Отчасти именно это подтолкнуло Брусилова к выступлению на юго-западном фронте. Западные дипломаты делали скидку на русско-польский психологический комплекс, но аргументы поляков было уже достаточно трудно оспорить. Возможно, эти первые сомнения стали отправной точкой недоверия к самодержавию как гаранту союзнической лояльности, стартовой полосой поисков более надёжного сотрудничества с деятелями думской оппозиции. Бьюкенен и Палеолог ещё не нарушали союзнической лояльности русскому правительству, они ещё полностью верили императору, но обстоятельства потенциальной восприимчивости части правящего класса идеи примирения с Германией создавали необходимость в подстраховке, в формировании «второй линии обороны» союзнической верности России.

Летом 1916 г. начинают звучать публичные сомнения в целях войны, которые с восторгом были определены в час разворачивания знамён. Характерен новорождённый скепсис в отношении жалких целей титанических общенародных усилий. Вопреки соображениям лояльности и цензуре, множатся сомнения в отношении целесообразности, рациональности аннексии проливов и Константинополя.

Противники этой аннексии стали утверждать, что овладение проливами не только не разрешит восточного вопроса, но осложнит его, так как в будущем ни Германия, ни Австрия, ни дунайские государства не согласятся оставить ключи от Чёрного моря «в когтях у русского орла». Нужно ли России антагонизировать Балканы плюс Германию? Распространилось мнение, что последующее за овладением проливами слияние греческого патриархата с русской церковью повлечёт за собой неразрешимые противоречия и затруднения для русских православных — внедрение в российский организм турецко-византийского начала ослабит сближение России с Западом, «тле-

творно» скажется на развитии России. В конечном счёте, России было бы достаточно создание на Босфоре нейтрального, просто не препятствующего России государства. Открыто высказываемые в русском обществе, эти мнения стали показателем ослабления воли правящего класса страны. Западные державы с острым интересом воспринимали этот поворот в геополитических воззрениях русского общества. Новый подход объективно сближал Россию с Западом. Находящийся под покровительством держав Антанты Константинополь, естественно, больше привлекал их, чем контролируемый одной Россией выход в Средиземное море.

Источник: Уткин А.И. Первая мировая война. – М.: «Культурная революция», 2013. – сс. 261–264, 269–271.

Валентин Чернега*

К 100-ЛЕТИЮ БРУСИЛОВСКОГО ПРОРЫВА

Генерал от кавалерии А.А. Брусилов

За свою многовековую историю Россия была вынуждена принимать участие в войнах, то и дело вспыхивавших на евразийском континенте. Большинство из них носили оборонительный характер по причине экспансионистских устремлений воинственных соседей, а в некоторые из них Россия была втянута политическими манипуляциями других стран, будучи связана обязательствами в отношении своих геополитических и этнических союзников. Начавшись на волне неразрешимых противоречий между ведущими странами Европы, война переросла в мировую бойню, унесшую десятки миллионов жизней и настолько перекроила карту самой Европы, что мир до сих пор не разрешил множество проблем, порождённых её итогами.

В России Первая мировая война первоначально была воспринята единодушным подъёмом патриотических настроений. В дореволюционной России её называли Второй Отечественной. Никто не мог предположить, какую цену придется заплатить за участие в этой войне.

* Валентин Чернега – к.и.н., старший научный сотрудник Орловского военно-исторического музея.

В среде русского офицерского корпуса считалось престижным, если за всю свою службу военнослужащий был участником не менее трёх войн. Прошёл три войны и потомственный орловский дворянин генерал от кавалерии Алексей Алексеевич Брусилов, человек богатой и сложной судьбы. На его долю выпал один из самых драматичных периодов истории страны – большая мировая война, падение монархии, гражданская война.

Пролистав страницы биографии этого удивительного человека, ещё раз убеждаешься в том, что русская земля всегда пестовала настоящих самородков, будь то деятель культуры или талантливый военачальник. Родившись в семье генерала, военного аудитора, Алексей Алексеевич, рано лишившись родителей, был определён родственниками в престижный Петербургский Пажеский корпус, выпускникам которого были открыты двери любой сферы деятельности на благо Отечества. Он выбрал военную службу и уехал на Кавказ. Принял участие в русско-турецкой войне 1877-1878 годов в качестве обер-офицера кавалерийского полка, то есть офицера ротного звена. Затем вплоть до Первой мировой войны Брусилов продолжал военную службу в мирной обстановке, поднимаясь по служебной лестнице, получая очередные чины. Только в Кавалерийской школе он прослужил двадцать пять лет, поступив туда в чине штабс-капитана, а закончив её начальником в чине генерал-майора. Наконец, в 1906 году его назначают на строевую командную должность – начальником 2-й гвардейской кавалерийской дивизии, которая считалась лучшим соединением в русской гвардии. В том же году он был произведён в генерал-лейтенанты.

Казалось бы, как можно такому генералу доверить большие соединения в большой войне – войне XX века, предполагавшей применение в ней новейших средств вооружения. Откуда у военнослужащего, когда-то в молодости принимавшего участие в боевых действиях, может взяться опыт руководства большими массами различных родов войск в боевых операциях? В русской армии было немало генералов, принявших участие в русско-японской войне, и, предположительно, понимавших характер современной по тем временам войны. Однако на первый план выдвинулся генерал, только с 1908 года в мирное время прокомандовавший поочередно двумя армейскими корпусами, а в перерывах между ними побывавший еще на должности помощника командующего Варшавским военным округом. И самое примечательное то, что с началом войны А.А. Брусилов был назначен командующим 8-й армией на Юго-Западный фронт, несмотря на то, что в случае войны предполагалось его назначение командующим 2-й армией на Северный фронт. Как известно, командующий 2-й армией генерал от кавалерии А.В. Самсонов, участник русско-японской войны, оказался не на высоте.

Ответ на вопрос, поставленный в начале, кроется в самой личности генерала А.А. Брусилова, который в течение всей своей военной карьеры не переставал учиться. Будучи кавалерийским офицером в ходе русско-турецкой войны, он уже тогда занялся скрупулезным изучением принципов применения артиллерии и пехоты, вопросов взаимодействия этих родов войск в бою. Затем, будучи преподавателем кавалерийского дела, он довёл мастерство применение кавалерии до совершенства, попутно знакомясь со всеми новшествами в военном деле, внедрявшимися во всех армиях мира. Прекрасное образование, полученное им в Пажеском корпусе и Кавалерийской школе, позволяло ему правильно ориентироваться в вопросах военного искусства при изучении военных действий, происходивших в Европе начала века и прогнозировать условия применения тех или иных средств вооружения в будущей войне, постичь принципы организации комплектования крупных войсковых формирований огневыми средствами, тылового обеспечения и многие другие вопросы. Приняв в командование корпус в 1908 году, генерал А.А. Брусилов, проанализировав состояние вверенных ему войск, сразу же указал на отсутствие в нём мортирных дивизионов, недостаток пулемётов в полках, необходимых запасов боеприпасов, на слабое тыловое обеспечение.

Назначенный в начале войны командующим армией Юго-Западного фронта, Алексей Алексеевич вполне определённо высказывался и о несовершенстве организационной структуры соединений, частей и подразделений армии. Например, он указывал, что четырёхбатальонный полк и, следовательно, шестнадцатибатальонная дивизия представляли собой слишком громоздкие в управлении части войск и что целесообразнее было бы перейти на троичную систему организации. Его правоту доказал последующий ход истории. Как известно, в ходе Великой Отечественной войны в Красной армии применялась именно троичная система организации войсковых формирований. И она себя оправдала в полном объёме. В том же духе он отзывался и об организации артиллерии. Он хорошо знал организационную структуру европейских армий, в частности, германской армии, сопоставлял, сравнивал боевые возможности однотипных войсковых формирований обеих армий и приходил к неутешительным выводам. Кроме того, из опыта командования корпусами он сделал вывод о нерациональном обучении артиллеристов и принципах применения артиллерии различных калибров. Серьёзные недостатки А.А. Брусилов видел и в организационно-мобилизационной деятельности в масштабах империи. Это касалось как подготовки новобранцев, так и унтер-офицерского состава, их призыва из запаса, принципов распределения по фронтам и армиям. Уже в ходе боевых действий пришлось перестраивать эти основополагающие установки военного строительства.

8-я армия Юго-Западного фронта во главе с генералом А.А. Брусиловым начала боевые действия уже через несколько дней после начала войны, приняв участие в Галицийской битве. Алексею Алексеевичу представилась возможность применить на практике ту громадную сумму знаний и теоретических наработок в деле управления большими массами войск. Нужно отметить, что это ему удалось с самого начала.

Уже 15–16 августа 8-я армия под его командованием наносит поражение 2-й австро-венгерской армии в ходе Рогатинских боев, 20 августа Брусиловым взят город Галич, затем с заметным успехом ведутся боевые действия в Городокском сражении.

В ходе боевых действий 1914–1915 годов А.А. Брусиловым успешно проведён ряд сражений, как наступательных, так и оборонительных, в которых он зарекомендовал себя грамотным, решительным и дальновидным военачальником.

Назначенный с марта 1916 года главнокомандующим Юго-Западным фронтом, генерал А.А. Брусилов при планировании в Ставке военных действий в летней кампании 1916 года настоял на решительных наступательных действиях его фронта, в противовес общему мнению военного руководства. Отстоял он на совещании в Ставке и идею новой формы прорыва позиционного фронта, которая заключалась в одновременном наступлении всех армий фронта по нескольким направлениям. Операция была начата 4 июня 1916 года с мощной артиллерийской подготовки и явилась полной неожиданностью для противостоящих неприятельских сил. Фронт сразу

же был прорван в тринадцати местах. К 15 июня войсками Юго-Западного фронта была разгромлена 4-я австро-венгерская армия эрцгерцога Иосифа Фердинанда и занят город Луцк. Русские армии в своём наступательном порыве продвинулись глубоко в боевые порядки противника и вышли к Карпатам.

Эта операция в штабных документах того времени называлась Луцким прорывом, а в историю вошла как Брусиловский прорыв. Казалось бы, инициатива на русско-германском фронте перешла к русской армии, но два остальных фронта, Северный и Западный, с большим опозданием начали боевые действия, да и то, в основном, неудачно. Подвели и союзники. По итогам совещания по согласованию действий союзных армий в Шантийи, французская армия должна была начать наступление на месяц позже русской армии, но русская армия начала наступление раньше, спасая терпящих поражение итальянцев. Французы наступление русской армии не поддержали. В итоге, командование немецкой армии смогло перебросить с запада и турецкого фронта 31 пехотную дивизию и кавалерийскую бригаду на прорванный Брусиловым участок фронта и закрыть эту брешь.

Алексей Алексеевич Брусилов в своих мемуарах с горечью писал о тех событиях, когда была упущена уникальная возможность осуществления грандиозной победоносной наступательной операции, выполни остальные два фронта свои задачи, даже без помощи союзников. Юго-Западный же фронт сделал гораздо больше в данной обстановке, чем можно было от него ожидать.

Горько звучат слова главнокомандующего фронтом о том, что в русской армии не было Верховного Главнокомандующего, а начальник штаба Ставки не был волевым человеком и не обладал той массой военных знаний, необходимых военному руководителю такого ранга.

Брусиловский прорыв внёс новую страницу в искусство ведения войны. С этой точки зрения, наступление Юго-Западного фронта ознаменовало собой появление новой формы прорыва фронта (одновременно на нескольких участках), которая получила развитие в последующие годы Первой мировой войны, особенно в кампании 1918 года на Западно-Европейском театре военных действий. Также похожая, но усовершенствованная тактика была испытана Красной Армией в наступательных операциях Великой Отечественной войны 1944 года, вошедших в историю под названием «Десять сталинских ударов».

От редакции:

Брусиловский прорыв: фотографии и письма того времени

Нижеследующие материалы рассказывают о том, как иной раз появляются интереснейшие статьи в нашем журнале: совершенно неожиданно находятся прямые потомки известных исторических личностей у которых сохранились подлинные документы того времени – письма и фотографии. Письма с фронта Первой мировой! То, что они сохранились – уже огромная удача для историков, ведь в них – живая правда о той Войне, первоисточник, а не обработка и комментарии историков, которые зачастую интерпретируют информацию в угоду политической конъюнктуре. Огромное уважение вызывает кропотливая работа людей, которые восстанавливают содержание этих документов, ведь ясно, что в полевых условиях почерк письма оставляет желать лучшего, а время уничтожает информацию на таком непрочном материале как бумага. И тем не менее, благодаря усилиям Киры Владимировны Рюшти, живущей во Франции, документы из её семейного архива не только сохранились, но и стали доступны всем любителям отечественной истории. Об этом мы и расскажем на страницах нашего журнала.

Переписка редакции «Орловского военного вестника» с автором из Франции:

Глубокоуважаемый Сергей Алексеевич!

Посылаю Вам после нашего телефонного разговора копию моего сообщения на Форуме сайта **Orel-story** (http://www.orel-story.ru/forum/index.php?action=vthread&forum=1&topic=764&page=2)*.

Я очень тронута, что Владимир Яковлевич Варгашкин проявил интерес к моему сообщению и дал мне Ваши координаты. Очень бы хотелось, чтобы сведения, которые я собирала, расшифровывая переписку своих прадеда с прабабкой, послужили бы и для пополнения истории Орла.

Николаев Владимир Иванович командовал 401-м Карачевским пехотным полком и прошёл с ним весь путь до 1918 года. В семье сохранилась его переписка с женой, причём письма с фронта шли и во время самых тяжёлых боев. Этот ударный полк участвовал в Луцком, впоследствии Брусиловском прорыве, брал Броды, форсировал реки и болота, одерживал победы там, где другие не могли одолеть противника.

---

* Любознательным читателям мы бы посоветовали пройтись по ссылке и прочитать довольно неоднозначные отзывы и комментарии на это сообщение. (Прим. ред.)

Мне кажется, что подвиги орловцев, несмотря на колоссальные потери, не должны быть вычеркнуты из истории.

По случаю 100-летия начала Первой мировой войны я уже выступала с коротеньким докладом в Москве. Позволю себе послать Вам текст этого выступления. Возможно он сможет послужить канвой для статьи. Сохранилось немного фотографий и письма и, возможно, интересующиеся историей люди найдут для себя какую-то новую информацию.

С уважением,
Кира Владимировна Рюшти

18 Май 2016 г. 14:37

Луцкий или Брусиловский прорыв

Уважаемые друзья – орловцы!

Позволила себе напомнить вам о том, что 22 мая по старому стилю (4 июня по новому) исполняется ровно 100 лет началу Луцкого или Брусиловского прорыва.

Видимо, немногие из вас знают, что орловское ополчение сыграло одну из решающих ролей в этой битве. Иначе, думаю, этой рубрике было бы отведено больше внимания.

Ударной дивизией 11 армии во время всего боя была 101 пехотная дивизия под командованием легендарного командира – генерал-майора Константина Лукича Гильчевского.

Эта дивизия была сформирована в Одессе 15 марта 1915 года и состояла из двух бригад. Причём в первую бригаду (бывшая 29-я ополченческая) входило Орловское ополчение. Впоследствии эта бригада была разделена на два полка следующим образом:

401-й Карачевский пехотный полк: 169-я, 170-я и 171-я Орловские дружины;

402-й Усть-Медведицкий пехотный полк: 172-я Орловская, 173-я и 174-я Донские дружины.

В сентябре 1915 года командовать 401-м Карачевским пехотным полком был направлен полковник Владимир Иванович Николаев.

Его первые впечатления от полка были более, чем удручающие. Он экстренно приступает к военным учениям. Но в отчаянии пишет жене, что студент остаётся студентом, слесарь слесарем, а учитель учителем, и нет никого военного по призванию и по профессии.

После упорнейших учений полк приобретает совершенно другой вид. Это уже не увальни, роющие окопы задом наперёд, а силища, готовая защитить Россию. И полк проявил себя по-геройски!

В марте 1916 года принимается решение о расстановке сил и начале подготовки к весенним боям. 401-й полк занимает позицию у деревни Корыто.

Из письма Николаева жене от 21 мая (3 июня): «*Если бы ты знала, как мы здесь все готовимся, работаем, надеемся и больше всего боимся неудачи. Но нет, её не может быть... Всюду по всей позиции мы понарыли вдоль и поперёк ходы сообщения... На случай большого артиллерийского обстрела понастроили себе убежищ под землёй разного типа... такое убежище при своём наблюдательном пункте имею и я . Сыро в нём, холодно и темно, но, кажется, безопасно. Опыта не было, но ждём*».

Это письмо написано накануне боя.

В 4 часа утра 22 мая 1916 года на Юго-Западном фронте началась артиллерийская канонада и русские войска пошли в атаку.

Командир 101 дивизии ген.Гильчевский пишет в своих воспоминаниях об этих боях: «*Решительная атака была возложена на командира 401 полка Николаева, как более надёжного начальника»*

А вот, что пишет сам Николаев в письме жене от 5 июня:

«*В этот короткий промежуток полк (и дивизия) имели три крупных наступательных дела; все три против позиций, защищённых заграждениями. Работали выше похвалы. Гибли, но шли. Потери ужасные – в одном моём полку около трёх тысяч нижних чинов и сорок офицеров. Не бой, а ад. Ужасной кровью приходится отбирать те земли, которые были сданы так неожиданно прошлым летом из-за неподготовленности нашей в техническом отношении и из-за отсутствия снарядов.*

Первый бой продолжался три дня и мы сбили противника с его главной зимней позиции, на которой он укреплялся восемь месяцев. На мой полк легла главная задача, на моём участке был назначен прорыв для корпуса. Это было 22, 23 и 24 мая.

28 мая он задержался за Стырью, но дела плохо (неважно) шли на Икве. Нашу и финляндскую дивизии перевели южнее на Икву и мы должны были сбивать - эта операция удалась блестяще. Противник был сбит. Много было захвачено в плен, а остальные бежали, остановившись за рекой Плешовкой на заранее подготовленных позициях.

Нашу дивизию в ночь на 2 июня опять перевели на ударное место и мы наутро начали бой с целью дебушировать речку и сбить противника. Мне достался самый трудный участок. Нужно было действовать в двух отдельных колоннах. Тяжёлый бой, опять громадные потери. Полк первым переправился и выступил на штурм укреплённых позиций. После трёхчасовой борьбы (казалось иногда, вот-вот сорвёмся) прорвали и полк далеко выдвинулся вперёд. Было взято за это время три пушки и три орудия и именных более 3000, это на мой полк.

Другие работали также хорошо и удачно. Теперь занимаю позицию в 9 вёрст по фронту. Нужно бы в резерв зализывать раны, да не отводят.

Вчера за бои и, главным образом, за 23 мая представлен к Георгиевскому кресту. Что-то выйдет?»

После первых успехов последовала целая цепь тяжелейших, изнурительных, но успешных боёв. Полк с честью выдержал все возложенные на него задачи.

Письма из дома, душевное участие, сочувствие и сопереживания жены поддерживают Николаева во всех испытаниях. Он делится с ней всеми горестями и радостями.

401-му Карачевскому полку предстоит ещё участвовать и в кровопролитнейших июльских боях. Потери колоссальные. Вот, как пишет Николаев о деле 7 июля:

«*Пережили опять дни страдные; опять бой, бой очень серьёзный. Серьёзный не только по тяжести, потерям и трофеям, но серьёзный в стратегическом отношении.*

Ты читала, вероятно, о прорыве через Стырь у Плешево и Вербени и о взятии 13 австрийского полка у Перемили. Это была наша дивизия, а дело у Перемили – это мой полк. Как лихо, как блестяще хорошо произвели фланговую атаку, выдвинутые из дивизионного резерва! Захватили очень сильные позиции, несмотря на понесённые большие потери. Очень быстро, скоком и настолько скоро и с загибом с фланга, прижимая его к реке, что был захвачен весь штаб с командиром и перевязочным пунктом, и не менее 1500 н/ч при 30 офицерах.

В отчёте сказано: «Будучи окружён почти весь полк сдался». Но это окружение нам стоило... К-р 404 полка в этом последнем бою был убит. Вечная память хорошему человеку и храброму офицеру.»

А в письме от 21 июля описывает и колоссальные потери полка:

«*У меня в строю осталось 6 офицеров и 400 н/ч, это из 46 офицеров и 2400н/ч.»,*

и чуть дальше прибавляет:

«Благодарности дивизии было много, даже от Государя.»

Дорогие орловцы! Давайте помнить о подвигах предков, даже, если они жили, боролись и воевали в забытую, но Великую Первую мировую войну.

25.05.2016 г.

Здравствуйте, Кира Владимировна!

С огромным интересом прочитал Ваш материал! Обязательно помещу его в июньский номер.

Считаю, что связь установлена. Поработаю с материалом – наверняка возникнут вопросы.

Опубликую его под Вашей фамилией. Хорошо бы разместить небольшую ссылку о Вас (кто, откуда...)

Фото из семейного архива?

С уважением,
Сергей Алексеевич.

P.S. вчера мне сообщили, что 30 моих журналов с материалами о гибели Жана Луи Тюляна уехали во Францию после мероприятия: http://orel-region.ru/index.php?head=1&unit=7251

25.05.2016 г.

Добрый день, Сергей Алексеевич!

Спасибо за столь быстрый ответ. Я искренне рада и сердечно благодарю Вас за отзывчивость и интерес, проявленный к материалу о 401-м полке.

Смогли ли Вы открыть то, что ушло от меня на "облаке"? Я пыталась сократить текст конференции, но всё равно, получилось очень тяжело...

Фотографии из семейного архива. Подлинники хранятся в Москве, но я сделала хорошие дубли. Если надо прислать фотографии отдельно в лучшем исполнении, то могу попытаться это сделать. Венгерская карта тоже моя, попалась на блошином рынке. Схема боя – из интернета.

На конференции я показывала ещё некоторые копии фотографий, выдержку из документов о передаче полка, документы Николаева (тоже семейные). Если это может быть интересным, то дайте знать.

Вообще я в Вашем распоряжении для любой переработки и доработки текста. Но буду благодарна за все Ваши советы, замечания и поправки.

Вы спрашиваете обо мне. Я, Кира Владимировна Рюшти, девичья фамилия Николаева по матери. До замужества жила в Москве. К Орлу питаю родственные чувства, так как бабушка была орлянкой, а часть семьи из Мценска.

Живу во Франции, но рядом с Швейцарией, с Женевой, адрес приклеен внизу, так как муж француз. Муж работал в МОТе, а сейчас на пенсии. Имеем троих взрослых детей, дочь и двух сыновей.

Долгие годы руковожу благотворительной ассоциацией «Вокруг России», которую мы создали для помощи обездоленным детям в России в 90-е годы. Несколько раз в год проводим тематические русские мероприятия с лекциями, концертами, фильмами и ярмаркой, благодаря которой собираем средства для проектов. Всё это звучит громко, но на самом деле – это маленькая ассоциация и у нас маленькие проекты и нет никаких амбиций.

Кстати, прочитала Ваш интересный материал о Нормандии-Неман. Вы молодцы! Вспомнила, как у нас тоже была на эту тему лек-

ция и фильмы, когда мы отмечали 60 лет Победы. Лектор говорила настолько проникновенно, что переводчица заплакала прямо на сцене, извиняясь перед слушателями тем, что "для нас Нормандия-Неман очень личное"! И она была права!

Ещё раз благодарю Вас и надеюсь, что всё получится хорошо

С уважением,
Кира Владимировна Рюшти
26.05.2016 г.

Кира Рюшти*

401-й полк, Брусиловский прорыв

В нашей семье бережно хранилась переписка прадеда Владимира Ивановича с прабабкой Людмилой Венедиктовной Николаевыми. Письма на фронт и с фронта шли каждые два-три дня. В них много личного, но Владимир Иванович делился с женой и своей военной жизнью. А Людмила Венедиктовна, в свою очередь, поддерживала его своими советами, ободряла добрым словом, держала связь с семьями друзей-военных.

Я перепечатала их письма, а из писем Владимира Ивановича сделала выдержки, касающиеся военных событий. Зачитывать всё – займёт слишком много времени, поэтому я остановлюсь только на основных событиях 1916 года. Владимир Иванович воевал на Юго-Западном фронте и был участником Луцкого прорыва, поэтому я решила сделать акцент именно на боях этого времени.

Примечание автора:

Генерал-майор Николаев Владимир Иванович родился в 1869 г. в Варшаве в семье военного фармацевта. Владимир Иванович получил образование сначала в Полоцком кадетском корпусе, затем окончил Владимирское пехотное юнкерское училище и офицерскую стрелковую школу в Петербурге. Служил в царской армии с 1886 по 1917 г. Он участвовал в русско-японской войне 1904-1905 гг., прошёл всю 1-ю мировую войну. Начал войну он подполковником 6-го стрелкового полка, затем в чине полковника командовал 401-м Карачевским пехотным полком, закончил – командующим той самой 101-й пехотной дивизии, в которую входил его родной 401-й полк; воевал до самого конца,

* Кира Владимировна Рюшти (Николаева) – председатель ассоциации «Вокруг России» (Франция).

очень тяжело переживал развал фронта и лишение русской армии заслуженной и с такими потерями подготовленной победы.

Владимир Иванович Николаев был женат на Людмиле Венедиктовне Троицкой, дочери священника с. Кубинка Московской губернии. У них было двое сыновей – Всеволод и Георгий.

В.И. Николаев подвергался арестам три раза как "чуждый дворянский и офицерский элемент". Первый раз он был арестован в 1925 г., но скоро отпущен. Второй раз его арестовали в 1931 г. и отправили в ссылку в Сталинград. Однако через четыре месяца он был освобожден и восстановлен в правах. В третий и последний раз В.И. Николаев был арестован 25 ноября 1937 г. и уже 19 декабря 1937 г. его расстреляли на полигоне Бутово около Москвы.

Людмила Венедиктовна ненамного пережила своего мужа. Тлевший в её теле туберкулёз с горя открылся, и скоротечная чахотка прервала её жизнь.

Людмила Венедиктовна и Владимир Иванович Николаевы. Зима 1917 г.

В 401-й Карачевский пехотный полк В.И. Николаев был направлен из 6-го стрелкового полка в сентябре 1915 года. До конца войны он был командиром этого, сначала слабого, но потом ставшего сильным

и своим родным полком, с офицерами и солдатами которого пришлось пройти тяжёлый и неблагодарный путь боёв, побед и поражений.

Первые впечатления от полка были более, чем удручающие.

«С полком перебрался на новый участок немного севернее прежнего. Сижу в лесу, в пуще – густой, густой буково-грабовый лес шириной 8 и длиной 18 вёрст. Живём в землянках: в хорошую погоду – дача, но теперь дождь, холодно, ветры, - бры, как плохо. А полк, вернее, полки! Два моих батальонных командира, когда мы были вызваны из резерва на позиции и предполагался малый только бой, - подали рапорт о болезни! Как это было мне приятно. Пришлось батальоном командовать прапорщику, окончившему «курс» лишь в июле этого года. Бог милостив, дела не было и всё на этот раз окончилось благополучно. А господа мои 403 и 404 полки «побегли» по обычаю назад, имея потери в людях всего 6%! Придёт моя очередь, так будет и у меня! Грустное сознание! Все бегут от командования».

27 сентября 1915 г.

Николаев экстренно приступает к военной подготовке и усердно занимается и с офицерами, и с солдатами своего полка.

«Пока тихо, все на старых местах, но не сидим, сложа ручки, занимаемся, готовимся и ждём с часа на час нашего экзамена. Против нас чешско-немецкие полки. Нет, нет да кто-либо оттуда придёт и осведомит, что у них делается. Одеты жалко-бедно и холодно, не то, что наши, которые от тёплой одежды вид теряют человеческий, увальни. Едят также плохо, скудно. Но снабжение техническими средствами богаче нас».

18 декабря 1915 г.

Полковая жизнь шла своим чередом. 15 марта 1916 г. Николаев участвовал в заседании штаба 101-й дивизии, куда входил 401-й пехотный Карачевский полк.

Командир дивизии генерал-майор Гильчевский и командиры его 4-х полков: 401-го Карачевского – полковник Николаев, 402-го Усть-Медведицкого – полковник Кюн, 403-го Вольского – полковник Рубин, 404-го Камышинского – полковник Татаров.

15 марта 1916 г. Штаб 101-й дивизии.
Верх ряд слева: полковник Лобков – командир дивизиона 101-й бр.; адъютант 101-й ар. бр.; полковник Богданов – командир дивизиона; полковник Николаев – командир 401-го пехотного полка; полковник Протозанов – начальник интендантской службы 101-й дивизии; полковник Татаров – командир 404-го пехотного полка; штабс-капитан Лисовский – ст. орден.
Внизу слева: полковник Кюн – командир 402-го пехотного полка; генерал-майор Мунте ф.Моргенштерне – командир бригады; генерал-майор Гильчевский – начальник дивизии; генерал-майор Давыдов – командир 101-й арт. бригады; полковник Рубин – командир 403-го пехотного полка; прапорщик Иванов – адъютант по хозяйственной части 101-й дивизии

Штаб обсудил план весеннего наступления и принял решение о расстановке сил. Полки переводились на новые позиции: 401-й полк занял позицию у дер. Корыто.

«После пяти дней ночных переходов (из опасения аэропланного обнаружения) мы заняли новые позиции: наш полк правым флангом деревня Корыто и две версты с половиной на юг. Местность хол-

мистая с дубовыми перелесками, виды недурные. Позиция средней силы по тактическому расположению и техническому оборудованию».

31 марта 1916 г.

«Вернулся, устал. Натоптались под дождём и по грязи около четырёх часов. Намечали исходный пункт на случай атаки. Ну, да эти дела тебе не интересны... Наш Командующий Армией Брусилов назначен Главнокомандующим, а на его место некий для нас неизвестный кавалерийский генерал Каледин. Поменяли одного на другого кавалериста».

1 апреля 1916 г.

Неофициальное перемирие в день Пасхи. 1916 г.Прап. Латин и прап. Малеванный вышли на бруствер своего окопа, впереди в 250 м окопы противника

В день Пасхи, в день неофициального перемирия случился непредвиденный мирный альянс, «печальное кумовство», как пишет Николаев, который был тут же им пресечён. Это были первые намёки на братание. А вот на фотографии два прапорщика мирно позируют на фоне австрийских окопов, которые расположены в 250 м от них.

«Если бы ты знала, как мы здесь все готовимся, работаем, надеемся и больше всего боимся неудачи. Но нет, её не может быть. Днём сравнительно покойно: то мы, то австрийцы пристреливаемся к целям и окопам противной стороны; но это ничего, опасность только случайная. Хуже ночь. Все настороже, всё страшнее, жутче как-то. Стрельба шальная из ружей и пулемётов, часто беспричинная, нервирует. Хотелось бы иной раз выйти погулять, нельзя, не прицельные пули то здесь, то там просвистят, или где у ног шлёпнется. Ну мы сидим в своей землянке, которая, конечно, не спасает от снарядов, ну а от пуль, шрапнелин и осколков- вполне спасает, а их, конечно, больше, чем цельных снарядов.

Всюду по всей позиции мы понарыли вдоль и поперёк ходы сообщения и ходим и сообщаемся по ним в сравнительной безопасности. На случай большого артиллерийского обстрела понастроили себе убежищ под землёй разного типа: лисьи норы (13 аршин под землёй), щели - это узкие рвы в 1- 1 ½ аршина ширины и до 6-7 аршин глубины и блиндированные убежища - это ямы до 5-6 аршин глубины, потолок которых на глубине 3-2 ½ аршин сделан из 4-5 рядов дубового накостника с земляной прослойкой. Такое убежище при своём наблюдательном пункте имею и я. Сыро в нём, холодно и темно, но, кажется, безопасно. Опыта не было, но ждём».

21 мая 1916 г.

Начальник 2-го пулемётного поста прапорщик Белоусов.
Убит у Тарнавы 2 июня 1916 г.

Наши окопы на позиции у дер. Корыто

Бомбомёт на огневой позиции

Это письмо написано накануне боя. В 4 часа утра 22 мая 1916 г. на Юго-Западном фронте началась артиллерийская канонада и русские войска пошли в атаку.

Командир 101-й дивизии генерал-майор Гильчевский пишет в своих воспоминаниях о боях 24 мая: «Решительная атака была возложена на командира 401-го полка Николаева, как более надёжного начальника». (Гильчевский, Боевые действия второочередных дивизий в мировую войну**).**

На левом фланге 8-й армии (Каледина)в этот период блестящие действия 32-го армейского корпуса (ком. Федотов), куда входила 101-я дивизия, во фланг и тыл дубненской группировки австрийцев заставляют противника очистить 29 мая (11 июня) Дубно и Дубненские сады. Бросая оружие, обозы и огнеприпасы, австрийцы поспешно уходят за р. Пляшевка.

С 31 мая (13 июня) 32-й армейский корпус, для большей увязки в действиях с 17-м армейским корпусом, передавался в распоряжение командующего 11-й армией Сахарова.

Из австрийского редута (Фальковщизна)
на выс. 114 (влево) и наш участок у Корыто (вправо)

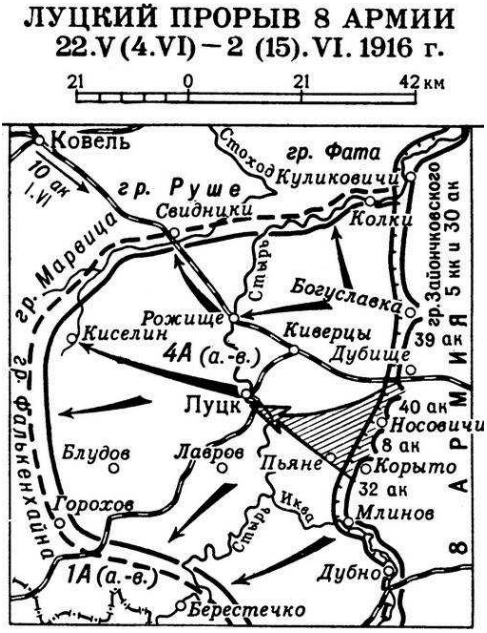

«Милая дорогая Людушка! Сидим на австрийской границе. Из помещичьего дома, в котором я заночевал, видна в 200 шагах кордонная линия вдоль ручейка Слонювка; по ту сторону – Австрия. Место неудачное: всё хочет разбить и сжечь усадьбу. Только что хватил гранатой в другой конец флигеля и пробил потолок, но не зажёг, а то пришлось бы выселяться. Много хотелось бы тебе написать о прожитых этих двух неделях. В этот короткий промежуток полк (и дивизия) имели три крупных наступательных дела; все три против позиций, защищённых заграждениями. Работали выше похвалы. Гибли, но шли. Потери ужасные – в одном моём полку около трёх тысяч нижних чинов и сорок офицеров. Не бой, а ад. Ужасной кровью приходится отбирать те земли, которые были сданы так неожиданно прошлым летом из-за неподготовленности нашей в техническом отношении и из-за отсутствия снарядов.

Первый бой продолжался три дня и мы сбили противника с его главной зимней позиции, на которой он укреплялся восемь месяцев. На мой полк легла главная задача, на моём участке был назначен прорыв для корпуса. Это было 22, 23 и 24 мая. 28 мая он задержался за Стырью, но дела плохо (неважно) шли на Икве. Нашу и финляндскую дивизии перевели южнее на Икву и мы должны были сбивать – эта операция удалась блестяще. Противник был сбит. Много было захвачено в плен, а остальные бежали, остановившись за рекой Плешевкой на заранее подготовленных позициях. Нашу дивизию в ночь на 2 июня опять перевели на ударное место и мы наутро начали бой с целью дебушировать речку и сбить противника. Мне достался самый трудный участок. Нужно было действовать в двух отдельных колоннах. Тяжёлый бой, опять громадные потери. Полк первым переправился и выступил на штурм укреплённых позиций. После трёхчасовой борьбы (казалось иногда, вот-вот сорвёмся) прорвали и полк далеко выдвинулся вперёд. Было взято за это время три пушки и три орудия и именных более 3000, это на мой полк. Другие работали также хорошо и удачно. Теперь занимаю позицию в 9 вёрст по фронту. Нужно бы в резерв зализывать раны, да не отводят. Вчера за бои и, главным образом, за 23 мая представлен к Георгиевскому кресту. Что-то выйдет?..»

5 июня 1916 г.

Из австрийского захваченного редута. Фальковщизна на выс. 114. У дер. Корыто.

«Тяжело. Устал. Писем от тебя нет – думал отдохнул бы. Нужен физический отдых. Уже кончается третья неделя боёв. Жизнь – громадного напряжения, в постоянной тревоге. Ночи не спишь, днём некогда. Редкие сутки, чтобы можно было, не говорю заснуть, прилечь отдохнуть на несколько часов. Бои, видно, всех утомили. Притихают на всех фронтах: и австрийцы, и мы, к сожалению, приостановились. Зализываем свои раны, собираемся с новыми силами. Нужно поспать, иначе плохо будет. Не все корпуса одинаково энергичны. На долю нашего досталась тяжёлая задача и главный дубненский успех был сделан нашей дивизией. Масса похвал, благодарностей, а отдохнуть и поправиться не дают, а это так нужно, нужно для дальнейшего успеха. Сидим на том же месте на низине, кругом болота речки Слонювки. ...Пора бы и нашим милым союзничкам пролить своей голубой крови. Но нет, этому не бывать... Боже, помоги нам! Скорее, скорее полный успех, он один может дать нам мир!»

11 июня 1916 г.

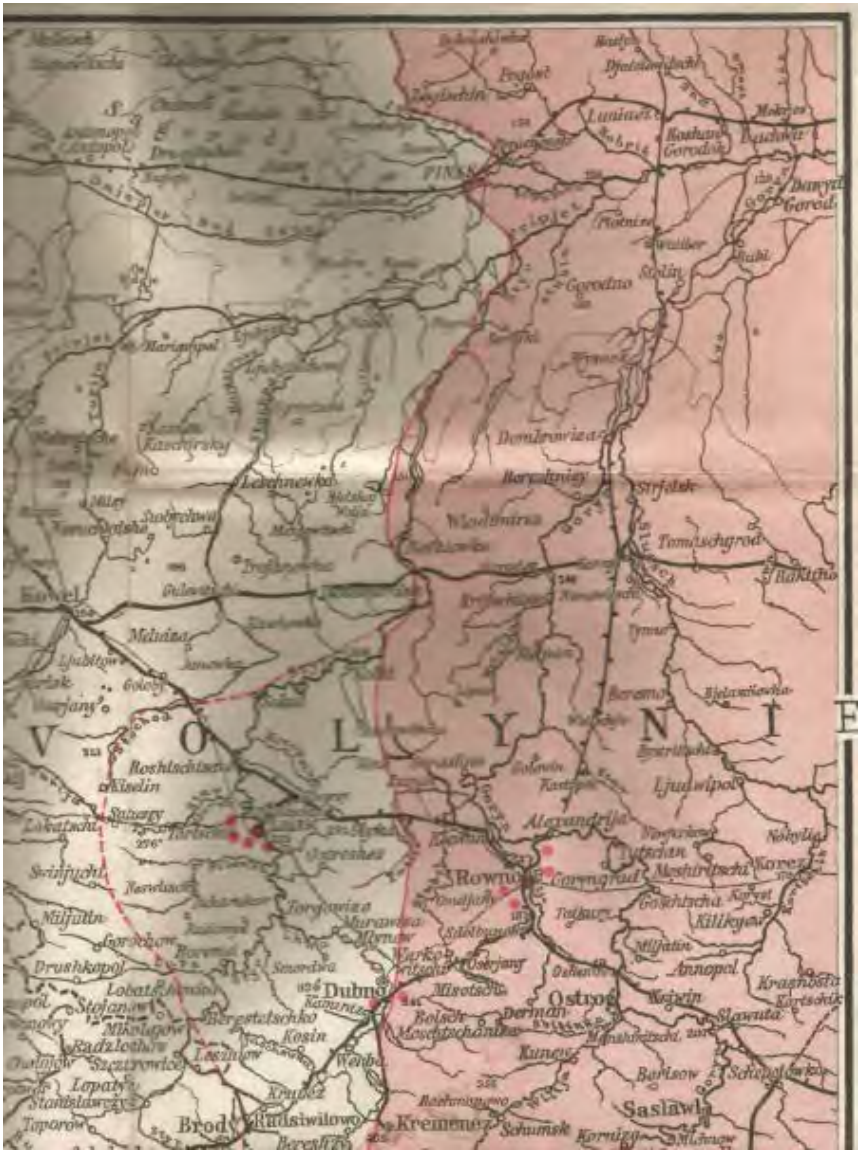

Венгерская карта. Русское наступление в июне 1916 г.
Начало наступления 4 июня 1916г. и позиции на 18 июня 1916г.

«Милая моя Людушка. Всё без перемен, сидим на месте, на тех же позициях, зализываем раны. На днях со мною приключился пренеприятный казус. Получаю в 4ч.40м. телефонограмму прибыть в де-

*ревню Б. к 5 часам вечера. Деревня эта напрямки через болота 4 версты, в объезд 8. Думаю, справлюсь. Можно ли проехать, - спрашиваю крестьян, говорят, прямая дорога по хорошей гати, противника нет,мол, далеко вправо. Еду. Проезжаю мимо трёх рот 404 полка, говорят – можно, прямо в деревню Б. Во второй батальон. Скачу далее. Вправо гладь болота и на нём впереди лес, влево болото, речка. Подъезжаю к лесу,а он в стороне шагах в 500, а далее в 300, как оттуда выстрелы по мне да по ординарцу. Ехать вперёд иль назад – решаю вперёд, да вскачь, выстрелы всё чаще, а дорога всё ближе к противнику, уже не более 200-300 шагов, дорога резко сворачивает влево к нашим на мельницу. Сворачиваю и вдруг два моста и оба разрушены. Соскакиваем с лошадей, огонь чаще, обе лошади ранены. Я с моста в воду, карабкаюсь, вылажу, опять прыгаю и под частым огнём добегаю к своим окопам. Леди ординарец тащит в воду, тянет, она еле слушается, из раны хлещет кровь. Вытащили, да скорее в лес. Ей прострелило нижнюю часть живота – насквозь. Опасался воспаления брюшины, но вот сегодня пятый день, температура не повышается, значит, выздоровеет. Ординарская же издохла. Бог спас. В переделке был ужасной. Эпизод не из приятных.Вчера получил радостную весть – награждён Георгиевским оружием по IX армии. А всё-таки ничего лучшего себе не желаю, как отставки». (*Леди – кличка лошади)*

13 июня 1916 г.

В промежутки между боями полк восстанавливал силы. Велись сапёрные работы, учения, солдаты награждались, как на фотографии, Георгиевскими крестами.

Полковники Николаев и Татаров (404 п.п.), за ними, похоже, скрывается адъютант Фере, раздают Георгиевские кресты солдатам 401-го пехотного полка

Шалаш полковой канцелярии в Сестрятинском лесу. Июнь 1916 г.

«У нас затишье. Но это не значит, что мы отдыхаем. Много работы: днём занятия, ночью сапёрные работы на позициях. Цыганская жизнь; живём в лесу. У меня и моих штабных офицеров шалашики из ветвей: дождь проливает, ветер продувает, ночь – холодно. А всё вместе неудобно и неуютно. Устраиваться не хочется: вот-вот куда-нибудь сдвинут.

Завтра полковой праздник, имею возможность собрать три батальона и отслужить в лесу литургию и молебен. Очень рад такому случаю...

О войне, делах не пишу. Вы, читая газеты, знаете больше нас. Французы и англичане, мало поработавши, сильно утомились; ну а «макароны», те на себя ничего сработать не могут, где же им быть полезными в общем деле».

30 июня 1916 г.

А вот и сохранившиеся фотографии полкового праздника, точнее молебна 1 июля 1916 года.

Полковой праздник 1 июля 1916 г.

3 июля полк занял новые позиции у дер. Перемель до устья реки Пляшевки. 6-7 июля полк вёл наступление на фронте Смоляева-Мерза. За это время было захвачено много пленных и 4 пулемёта.

«У нас 3 июля было небольшое дело. Наш полк был в резерве и непосредственно в атаке участия не принимал, но было тяжело. Шальная пуля меня царапнула по боку (по II ребру) попортила китель, шинель и рубаху. Ударила больно, но совсем безвредно. Чуть поглубже и задела бы печень. Бог милостив, спас! Сегодня через несколько часов опять завяжется бой... Помог бы Бог, дело ожидается серьёзное».

6 июля 1916 г.

Перевязочный пункт у дер. Корыто

«Милая жёнушка! Пережили опять дни страдные; опять бой, бой очень серьёзный. Серьёзный не только по тяжести, потерям и трофеям, но серьёзный в стратегическом отношении. Ты читала, вероятно, о прорыве через Стырь у Плешево и Вербени и о взятии 13 австрийского полка у Перемили. Это была наша дивизия, а дело у Перемили – это мой полк. Как лихо, как блестяще хорошо произвели фланговую атаку, выдвинутые из дивизионного резерва! Захватили очень сильные позиции, несмотря на понесённые большие потери. Очень быстро, скоком и настолько скоро и с загибом с фланга, прижимая его к реке, что был захвачен весь штаб с командиром и перевязочным пунктом, и не менее 1500 н/ч при 30 офицерах. В отчёте

сказано: «Будучи окружён почти весь полк сдался». Но это окружение нам стоило... Командир полковник Докупиль (по-видимому чех) оказал сопротивление и не хотел сдаваться, его закололи, жаль, можно бы схватить, в бою некогда, время не ждёт...

Пишу о деле 7 июля коротко, нет времени, да не всё и писать можно. Теперь уже ночь, но завтра готовимся опять к бою; опять речка, проволочные заграждения и прочие прелести военного искусства.Что-то Бог даст! Людинька, если бы ты знала, какие испытания приходится переносить. Если бы ты видела меня, не узнала бы... старик! ... Устали. Одно силу ещё даёт – это успех. К-р 404 полка [*] *в этом последнем бою был убит. Вечная память хорошему человеку и храброму офицеру...»*

10 июля 1916 г.

101-я пехотная дивизия генерала Гильчевского действовала блистательно, взяв Дубно, Перемель и нанеся крепкий удар врагу под Бродами.

«Какие мы пережили дни вновь трудно и описать. В конце июня нас с пассивной позиции у Сестрятина перекинули на Стырь в районе Гумнище, Перемиль, Вербень. Там 7 кавалерийская дивизия допустила прорыв и нам пришлось его чинить. Стоило больших потерь 402 и 403 полкам. 3 июля и мой полк принимал маленькое участие - удалось австрийцев прогнать за реку. 7 июля было назначено нашей и 10 дивизии форсировать Стырь; нам у Вербеня, им против Перемиля. Мы дело сделали, они – нет. После переправы мой полк, бывший в дивизионном резерве, был направлен на Перемиль и взял штурмом очень сильные укрепления, при этом был захвачен весь штаб 13-го Ландверного полка с командиром (Докупиль), которого убили штыками за то, что не сдавался, около 30 офицеров и более 1500 н/ч. Я сам понёс также колоссальные потери: 21 офицер, 1000 н/ч. После этого боя мы заняли Берестечко, но уже на следующий день нас опять погнали на новое место в Букаевку (рядом с Сестратиным) и 12 июля мы форсировали р. Слонювку с ужасными болотами и штурмовали укрепления у Клекотыва и Шнырова. Взяли. Потери опять громадные. В полку у меня осталось в ротах всего 900 человек, и 13 вновь поставили в бой сев. Брод, бить неприятеля во фланге,главную операцию должна была вести 3 дивизия. Но у нас Нач. Дивизии горячий и пустил нас вперёд. Бились два дня, казалось,

[*] Полковник Татаров. (Прим. автора).

уже всё потеряно – убыль чудовищная, два раза ходили в атаку и отходили. Ночью прорвали австрийца, взяли в плен более 1500, и сами распылились, отошли. 14-го вечером ещё удар. Австрийцы ушли в Броды, а ночью очистили и их. В Бродах прожили один день; нас сняли в резерв в ремонт. У меня в строю осталось 6 офицеров и 400 н/ч, это из 46 офицеров и 2400н/ч.

Нынешняя летняя кампания так кровопролитна, что не поддаётся никакому сравнению с прошлогодним периодом. С 23 мая по 23 июля в два периода боёв (23, 24 и 28 мая и 2 июня и другой – 3, 7, 12, 13 и 14 июля) в эти семь боёв все полки имели почти одинаковые потери. У меня в полку убитых офицеров 17, раненых 67, нижних чинов около 5000 в одном полку! Это ужас, кошмар. А у вас в газетах думают, что мы идём, вроде, как на парад! Это, мол, австрийский фронт. Я думаю, что и западный не дал бы больших потерь.Если война всей силою своих средств развилась на австрийском фронте, то только потому, мне кажется, что хотят раздавить Австрию и заключить с нею (вернее, принудить её) сепаратный мир.

Полком стало командовать ещё тяжелее; все офицеры новые, никого даже в лицо не знаешь, сплошной мальчик-прапор. Нижние чины, все ополча , слабой подготовки, чуть что – бежать. 14-го утром на моём боевом участке были три полка (крохотного состава) 401, 403 и 419 и, вдруг, в 5 часов утра весь участок без видимой причины дал дыба и все ринулись назад на две версты. Я лично выбежал, с трудом остановил и с ещё большим трудом поворотил и повёл более сильных вперёд на старые места, за ними потянулись и более слабые духом. Был туман и он нас спас от катастрофы и расстрела. Довёл до окопов и сам остался в них до благополучного конца боя. Тяжелее этого дня у меня не было в жизни... Из всех обер офицеров осталось только 2 и нижних чинов с санитарами 400... Благодарности дивизии было много, даже от Государя».

Д. Сестратино, 21 июля 1916 г.

17–25 июля полк находился в корпусном резерве в дер. Сестратино.

Походная кухня

Раздача обеда у походной кухни

Полковая икона святых Космы и Дамиана. Хранится у Алексея Всеволодовича Николаева, внука Владимира Ивановича Николаева

401-й пехотный Карачевский полк. Богослужение перед полковой иконой 15 августа 1916 года на биваке у г. Броды.

Впереди на коленях стоит В.И. Николаев

26 июля полк занял боевой участок от водяной мельницы юго-восточнее деревень Берлина, Хатки, лес севернее дер. Смолявы до дер. Ожеховки. А 8 августа полк сменён 404-м Камышинским полком и отведён в корпусной резерв.

Купание на мельнице (в промежутке между боями)

Постройка бани в дер. Хатки

Раздача георгиевских крестов солдатам 401-го пехотного полка командиром дивизии генерал-майором Гильчевским. Осень 1916 г.

« Вчера получил телеграмму от генерала Архангельского, что Государь 21 октября наградил меня крестом, значит, теперь уже верно, и я одел тобой купленный крест. Поздравляю! ... Всё думаю о своём производстве, а в то же время мне не хочется покидать своего полка, где столько хорошего, где и работается охотно, хотя иногда и тяжело, а работа всегда спорится благодаря хорошим и добросовестным сотрудникам и они искренно сожалеют о предстоящем моём уходе... Пока работаем бодро, не унывая!»

5 ноября 1916 г.

Укрепления под д. Хатки. 12 ноября 1916 г.

Позиции 12 ноября 1916 г.севернее дер. Хатки

К Рождеству 1916 года бои остановились и Владимир Иванович ждал приезда жены с сыном-гимназистом Всеволодом с подарками для солдат. Осталось несколько фотографий об их визите. Сын по окончании рождественских каникул вернулся в Москву, а Людмила Венедиктовна «застряла», судя по письмам, из-за возникшей сложности с транспортом.

«Когда же тебя ждать? По календарю Рождество в воскресенье, значит, распустят детей в среду, в четверг. Если Воля постарается, чтобы не было исправлений, то вы можете выехать 17-го в субботу вечером поездом «bis», он приходит в Киев раньше международного. В воскресенье вечером выедете в Здолбуново, а в понедельник утром будете в Радзивилове, где вас будут ждать мои лошади. Итак, если выедете 17-го, то можете прогостить у меня до 5-го января, с тем, чтобы 7-го в понедельник Воля уже был в гимназии... И Волюшка побегает, позиции, окопы, наше солдатское житьё-бытьё посмотрит, музыку боевой перестрелки послушает».

1 декабря 1916 г.

Эта последняя фраза мне кажется замечательной в отношении воспитания сыновей. Их не оберегали от войны, а наоборот приучали к «музыке боевой перестрелки».

Адъютант полка прапорщик Фере, Малиновский, Сергей Самойлов, Вл.Ив. Николаев, Пршилендский?

25 декабря 1916г. Землянка В.И. Николаева и сзади офицерское собрание в лесу Матейки.

Слева направо: Док. Абрамович, Всеволод, Сергей Самойлов, пор. Пршилендский, Людмила Венедиктовна, Юра и Владимир Иванович Николаевы 1917 г.

Весна 1917 г. Замок гр. Молодецких около г. Броды. Штаб 401 пех.полка и сёстры полк. летучего отряда. 1 ряд. В центре Л.В. и В.И.Николаевы,справа сестра Флориана Фридриховна Луговская и адьютант пор. Эд. Ив. Фере 2 ряд слева направо: топограф Слабщинский, пор.С.Н. Пршилендский, сестра О.Ив. Мехедо-Мехединская, Серёжа Самойлов, через одного сестра Гита Марковна, рядом поручик Носов

«Пишу и верно, моя золотая Людинька, часто, хотя и писать-то нечего – одна тоска. То этот полк не хочет идти на позицию, то другой, то опять иной не хочет оставлять своей богоспасаемой пассивной позиции, задерживает смену целых дивизий, корпусов. То иной ставит условие, чтобы приказ полку послал Керенский! И так всё время и во всём неповиновение, и всё по шкурной причине. А тут назревают события, назрела-перезрела необходимость наступать, а армии нет, есть неверная толпа пораженцев. И Керенскому при всей его авторитетности не справиться с ненаказуемой разнузданностью, не имеющей в своём сердце любви к родине, нашего тупого, неинтеллигентного солдата. Ну, довольно, одна тоска...

Поклон от сестёр. Вижусь весьма редко. Они за городом в лесу и в город не приходят. За черту бивака и не выйти: всюду преследования расхулиганившихся солдат – и словом, и гиканьем, и приставанием. Ещё недолго и все разъедутся по домам».

12 июня 1917 г.

Писем, датированных 1917 и 1918 годами практически не сохранилось. Вот цитата из последнего сохранившегося грустного письма Владимира Ивановича Николаева, отражающего всю безнадёжность состояния русской армии.

«Настроение отвратительное, не у меня, а во всём и у всех. Болтают о боеспособности армий, а в то же время каждым последующим распоряжением и новинками её методично разрушают; тихо без резкости она разваливается. В поисках новых средств и, теряя время на опыты, которые потом убеждают в непригодности этих социал-патентованных в Германии средств. Время бежит и, по всем нам, по-видимому, армия не воспрянет!»

26 сентября 1917 г.

А вот и последняя фотография штаба 401-го Карачевского пехотного полка и медсестёр полкового летучего отряда на ступенях замка графов Молодецких.

Весна 1917 г. Замок гр. Молодецких около г. Броды. Штаб 401 пех. полка и сёстры полк. летучего отряда.1 ряд. 2-я слева сестра О.Ив. Мехедо-Мехединская, Л.В. и В.И. Николаевы; 2 ряд : 6 слева пор. С.Н.Пршилендский, сестра Гита Марковна, через 1 чел .адьютант пор. Эд. Ив. Фере, Флориана Фридриховна Луговская, Серёжа Самойлов

В начале 1917 г. Николаев был произведён в генерал-майоры. 24 февраля 1917 г. он сдал полк новому командиру. 9 апреля полк отведён в резерв к замку Шмидта. В марте 1917 г. в полку был избран полковой комитет, однако документальные материалы не сохранились. А в начале 1918 г. полк был расформирован.

Полк и 101-я дивизия были сданы комиссарам 23 апреля 1918 года. После этого Николаев приехал в Москву, где его ждали больная туберкулёзом жена, дети, мать и осиротевшие племянники. Знаю, что он не терял надежды на воскрешение русской армии. Но установить дальнейший ход событий мне пока не удалось.

К 75-летию начала Великой Отечественной войны

Татьяна Лисина*

Воспоминания выпускников Орловского пехотного училища. 1941–1942 гг.

Лев Алексеевич Шпота (1922 – 2015), выпускник Орловского пехотного училища. С 1941 по 1946 гг. служил в Советской Армии, участник Великой Отечественной войны. Награждён 4 боевыми наградами и 30 медалями. После демобилизации учился в Киргизском государственном педагогическом институте. Работал в Киргизском государственном университете на кафедре физиологии растений биологического факультета. Прошел путь от лаборанта до заведующего этой кафедрой. Защитил кандидатскую и докторскую диссертации. В 1971 году ему было присвоено звание профессора. Л.А. Шпота – широко известный специалист в области функциональных заболеваний растений. Им опубликовано более 160 работ, в том числе 5 монографий и 17 учебных пособий для студентов вузов.

Из воспоминаний Шпоты Л.А.

(Из дневника военных лет)

20.12.41 г.

Два дня тому назад я стал курсантом Орловского пехотного училища. Через 5 месяцев мы его окончим и станем лейтенантами Красной Армии. Большинство в нашей 11-ой «минометной» роте из г. Фрунзе или пригородных сел. Почти все ребята только в этом году закончили десятилетку и нигде еще не работали. Здоровые и физически крепкие, прошли допризывную военную подготовку…

Вчера после хорошей бани облачились в красноармейское обмундирование, а всю свою одежду сложили в мешки и написали на них домашний адрес. Попытки некоторых ребят оставить варежки и теплые носки тут же пресекались старшиной. Шуму и смеху во время нашего облачения было предостаточно. Пожилой красноармеец обучал нас накручивать портянки и «одевать» двухметровые сапоги-обмотки.

* Татьяна Сергеевна Лисина – главный библиотекарь отдела "Абонемент образовательных услуг" областной библиотеки.

Стоит ясная солнечная погода, весь день проводим занятия на открытом воздухе, после отбоя спим как убитые. Перед отбоем свободный час. Пишем письма, подшиваем подворотнички к гимнастеркам. «Хохлы» поют. Особенно хорош голос у одного из них – Ложко: сильный и одновременно мягкий. Мне нравятся украинские песни – задушевные и широкие. Невольно поддаешься их обаянию. Жаль, что у меня нет голоса… Настроение у нас приподнятое. Совсем недавно немцев разгромили под Москвой и мы все находимся под впечатлением этой первой большой победы наших войск.

24. 12. 41 г.

Втягиваемся в размеренную курсантскую жизнь. Учимся рыть окопы и ставить проволочные заграждения в три и пять кольев. Я попал в третий взвод, четвертое отделение. В нашем отделении собрались ребята с довольно оригинальными фамилиями:

Таран – толстый, неповоротливый парень. У него с лица редко сходит благожелательная улыбка. Голос, вопреки ожиданиям, тонкий и писклявый.

Буц – симпатичный парень, любит всякие проделки, в которые вовлекает и Тарана, чаще всего это «бомбежка» кухни и столовой. Оба уже попали в немилость старшины роты, получили по два наряда вне очереди и мыли полы в казарме. Им в этом занятии составил компанию Милославский (проспал подъем и был небрежно одет). Милославский – обладатель длинного красного носа.

В нашем отделении все ребята малорослые, а я по росту занимаю предпоследнее место, но по физической подготовке не уступаю никому…

01.01.42 г.

Только что вернулись из похода – марш-бросок на 20 км. Перенес довольно хорошо, хотя и сильно устал. Трудно все-таки идти и особенно бежать в полном боевом снаряжении, да еще в противогазах. Снега нет, но воздух сырой, липкий, туман забирается под гимнастерку… Сегодня Новый год! Как весело мы встречали его прежде! Хочется верить, что в этом, 1942 году, немцы будут окончательно разбиты. Много разговоров о наших «катюшах». У немцев такого оружия нет.

06.01.42 г.

Получил первое письмо от мамы. Очень обрадовался. Все курсанты с нетерпением ждут писем из дома…

Мы часто разговариваем о наших первых победах на фронте, о скором разгроме фашистских армий. Как хочется отомстить врагам за разрушенные города, за убитых людей. Каждая рота и взвод разучивают свою строевую песню. В нашей роте чаще всего поют о советских минометчиках. В этой песне есть слова: «… в чаще таежной советская мина фашистского зверя найдет!»… Неужели немцы дойдут и до нашей тайги?!

26.01.42 г.

Сегодня из дома получил много бумаги. Теперь хватит и на письма и на конспекты. Конспекты мы пишем на занятиях по связи, политподготовке и химподготовке (неужели немцы применят еще и отравляющие вещества?). Строевая подготовка! Строевой шаг! Совершенно непонятно, для чего они нужны на фронте. Другое дело – тактические занятия. Хотя в поле и холодновато. Фуражка мало спасает от холодного часто с крупинками снега, ветра. Участвуем в «боях», ходим в «атаку». Не особенно приятно ползать по земле… Недавно был выпуск молодых лейтенантов. Всех их послали в Сибирь обучать новобранцев. У нас закончился первый период обучения (курс одиночного бойца). Впереди еще два курса: младшего и среднего командира (отделения и взвода).

28.01.42 г.

Да, дисциплина – дело серьезное. Военный трибунал ТуркВО приговорил курсанта Синицына, 1922 года рождения, за 41 час самовольной отлучки к расстрелу. Дело было так: Синицын взял увольнительную в город на 6 часов, встретил знакомых, выпил и загулял. Вернулся в лагерь почти через двое суток…

29.01.42 г.

Только что пришли с ночной тревоги. Это у нас не первая. Все закончилось благополучно, даже Таран успел одеться (полы не будет по внеочередному наряду сегодня мыть). Интересно наблюдать за «святой троицей». Почти каждый вечер Буц, Таран и Милославский готовятся к ставшему привычным для них занятию – мытью полов казармы. У них уже и тряпки припрятаны и ведра с вечера наготове. Не пройдет и часа, как казарма вымыта. Жаль, что не существует разрядов по этому виду «спорта». Они бы заслужили звание «мастера поломытия»…

08.02.42 г.

Сейчас основные занятия – тактика: отделение в обороне, отделение в наступлении, отделение в секрете и т.д. Тактикой мы занимаемся по 8 часов в день.

12.02.42 г.

Наступило трудное время. У нас – и то бывают перебои с продуктами. Родные пишут, что во Фрунзе все стало страшно дорого…

После нескольких теплых дней снова похолодало. Особенно донимают курсантов сильные с изморозью ветры на тактических занятиях. На что наш командир взвода лейтенант Сергеев привычный к морозам (он из Орловской области) и тот не утерпел – разрешил вчера на тактике курсантам забраться в развалины кирпичного завода и развести там костёр.

18.02.42 г.

Выходной день – последний перед Днем Красной Армии. С утра занялись генеральной уборкой казармы. Из всех нарядов самый престижный – по кухне. В этот день рота, ребята которой дежурят на кухне, ест за двоих. На их столах чудесным образом появляются лишние бачки с первыми и вторыми блюдами. Не обижают себя и сами дежурные и рабочие по кухне. Недавно и мне пришлось испытать это удовольствие…

24.02.42 г.

Теперь я красноармеец в полном смысле слова. Вчера курсанты нашей роты приняли Военную присягу. Я дал клятву на верность Советскому народу и Родине честно и добросовестно выполнять свой воинский долг, свою священную обязанность по защите от немецких фашистов своего Отечества. «Я клянусь не щадить своей крови и самой жизни для достижения полной победы над врагом!» Прочитал текст присяги и расписался. Совершенно спокойно, без всякого волнения.

Во время вечерней поверки зачитали приказ № 55. Красная Армия окончательно сорвала план «молниеносной войны», развеяла легенду о непобедимости германского оружия. Судьба войны будет решаться постоянно действующими факторами: прочностью тыла, моральным духом армий, количеством и качеством дивизий, вооружением армии и организаторскими способностями начальствующего состава!

03.03.42 г.

На очередной политинформации сообщили, что зимнее наступление наших войск успешно завершилось. Всего было освобождено 11 тысяч населенных пунктов, в том числе более 60 городов. Свыше 300 тысяч гитлеровцев поплатились своей жизнью на полях Подмосковья. А сколько погибло в этих сраженьях наших ребят?! Мы особенно гордимся подвигом 28 панфиловцев!

04.03.42 г.

По утрам еще довольно холодно, часто бывают даже заморозки, но на зарядку мы выходим без гимнастерок. Холодный ветер пронизывает тело, уши словно иголками колет, коченеют пальцы рук, мерзнут ноги, особенно на занятиях по тактике, когда приходится по несколько часов лежать в «секрете». Но никто из курсантов не простудился и не заболел. Были лишь случаи переедания после дежурства на кухне…

18.03.42 г.

Сегодня исполнилось ровно 3 месяца с момента нашего зачисления курсантами Орловского пехотного училища. Весь его командный состав сохранился полностью после эвакуации из Орловской области в конце 1941 года…

25.03.42 г.

В училище произошло несколько ЧП – обнаружили кражу сухарей и других продуктов. Сухари украли со склада курсанты 12-й роты, а хлеб и масло получил обманным путем, выдав себя за дежурного, курсант нашей роты Мазаркин. Был товарищеский суд. Мазаркин уверял, что он один съел 12 курсантских порций. Смеялись все, в том числе и командир роты – старший лейтенант Сушко. Вынесли товарищеское порицание и решили сообщить родителям о непомерном аппетите их сына.

18.05.42 г.

Итак, 5 месяцев учебы в училище позади. Мы теперь по очереди командуем взводом. Составляем стрелковые карточки, отдаем устные приказы на наступление, оборону и т.д. Увидели, наконец, 76-мм орудие, «учимся» (теоретически) «стрелять» из него, составляем стрелковые орудийные карточки, намечаем ориентиры… Программа обучения у нас заканчивается, скоро будем сдавать выпускные экзамены…

22.05.42 г.

Всё произошло очень быстро, по-военному. Мы сдавали 20-го мая экзамен по артиллерии. Мне достался вопрос о подготовке 76-мм орудия к бою в обороне. Я обдумывал, как лучше начертить стрелковую карточку орудия… И вдруг команда: «В ружье!» Через несколько минут мы построились. Стоим и ждем. Поход или учебная тревога? Командир училища зачитал приказ: «Выехать из училища в Н-ском направлении для выполнения особой задачи!» Из лагеря отправились в г. Чарджоу. Сдали оружие, получили котелки и сухой паек на три дня, фляги. В строю, под звуки духового оркестра отправились на вокзал. По обочинам дороги стояли местные жители, провожали. Женщины плакали. Ясно, – едем на фронт! Настроение у всех приподнятое, но на сердце как-то тревожно. Погрузились в «теплушки», разместились на нарах… Прощай, г. Чарджоу и Орловское пехотное училище, в котором нам осталось доучиться всего две недели! Видно, плохи дела на фронте…

23.05.42 г.

В дороге нас сопровождает старший лейтенант Сушков… Ехать в вагоне весело. Поем песни. Вспоминаем смешные случаи из личной и курсантской жизни. Званий нам никаких не присвоили, едем на фронт рядовыми бойцами. Какие из нас командиры, если мы никогда из минометов не стреляли, даже не видели, как это делается!

26.05.42 г.

Вагонная жизнь идет своим чередом. Все чаще простаиваем на полустанках по нескольку часов. На станциях меняем выданное нам нижнее белье и полотенца на молоко, сало и яйца…

Подъезжаем к Актюбинску. Пропускаем эшелоны с оборудованием демонтированных заводов, санитарные поезда с ранеными. Только сейчас мы почувствовали всю жестокость войны. Бледные изможденные лица раненых, еле видные в просветах марлевых повязок, руки, ноги, а то почти и все тело в гипсе! На душе тревожно и муторно. Притихли ребята, уже не слышно веселых песен…

29.05.42 г.

К жизни на колесах уже привыкли. Получаем сухой паек: сухари, сахар, селедку или охотничьи сосиски. Киргизы, казахи и узбеки меняют свиные сосиски на селедку. Чай кипятим в паровозных топках. Попросим машиниста – и он засовывает котелок на толстой проволоке в паровозную топку. Через несколько минут вода в котелке закипает.

62.06.42 г.

Едем уже 12-е сутки. Волга осталась позади. Здешняя природа мне нравится. Яркая зелень, леса, птицы поют… Все также много эшелонов с ранеными и оборудованием. Проехали несколько станций со следами недавнего налета немецких самолетов. Особенно сильно пострадали железнодорожные станции Балашова, Борисоглебска. Осталось проехать всего несколько километров – будем выгружаться. Так закончилась вторая часть моей жизни. Позади Орловское пехотное училище, впереди – фронтовая жизнь.

Курсанты Орловского пехотного училища с преподавателями
(третий слева во втором ряду – Н.Ф. Кузнецов)

Сувакин А.В. слева

Александр Васильевич Сувакин (1922 – 2006), гвардии майор запаса. Весной 1941 года закончил Мценское педучилище. По комсомольской путевке был направлен сразу же после выпускного в Орловское пехотное училище. Прошел всю войну, после очередного ранения в Пруссии лечился в госпитале, затем в составе военизированного эшелона был передислоцирован в Приморье, участник Японской кампании. В послевоенные годы переехал с семьей в Орел, долгое время работал в системе профсоюзного движения.

Из воспоминаний Сувакина А.В.

В конце мая 1941 г. мне пришла повестка о явке в военкомат с указанием, что с собой иметь и к каким часам прибыть. Накануне отъезда собрались родственники. Посидели, поговорили, пожелали всего хорошего, а на завтра – пешочком до города Мценска. Провожали родители, сестра Надежда, маленький брат Анатолий, которому было на ту пору не более пяти лет. На горе Ворониной расстались: все возвратились домой, а я отправился к призывному пункту – в город Мценск.

Из Мценска поездом нас доставили в Орел. С вокзала на трамвае ехали до улицы Ленина, затем шли пешком по улице Горького до зимних квартир Орловского военного пехотного училища. Доставили кому положено, а именно, начальнику карантина. Развели молодняк по взводам и отделениям, после бани переодели в военную форму – и началась служба. Служба в карантине предусматривала построения, знакомство с уставными командами, уставами, по которым нам теперь жить. Но больше всего в карантине отводилось времени на выполнение хозяйственных работ, чем мы с удовольствием и занимались – легче было работать физически, нежели «долбить» устав.

22 июня 1941 года, в первый день войны, нас перевели из карантина по ротам, взводам, отделениям, распределили по командирам, с которыми теперь предстояло быть ежечасно днем и ночью. Приняли присягу. С этого момента стали именоваться курсантами Орловского военного пехотного училища. Вскоре переехали в лагерь, который располагался на берегу Оки, противоположном от завода «Дормаш». Лагерь находился в небольшом сосновом бору, спали в палатках по отделениям. Постепенно привыкали к службе. Кормили курсантов хорошо, правда, и гоняли тоже хорошо, тем более что уже вовсю шла

война. Часто поднимали по тревоге, совершали марш-броски в ближайшие населенные пункты, учились действовать против предполагаемого десанта противника, ходили в полевые караулы, устраивали засады, выставляли парные секреты с паролем и отзывом на каждый день. По сути, мы выполняли боевые задачи: фронт приближался к Орлу, и мы перекрывали пути следования предполагаемого противника или отдельных лиц, идущих с целью совершения диверсии. На территории Орловской области было объявлено военное положение, и ночью всякие передвижения производились только по пропускам. В училище я встретился с Александром Меркуловым - земляком из села Болгары – соседнем с Алябьево, располагавшемся ниже по течению реки Чернь. Его призвали в училище раньше, в конце апреля 1941 года. Поговорить с ним толком было некогда: с начала войны мы постоянно были заняты военными учениями или соревнованиями.

Так началась моя армейская жизнь, которая продлилась 15 календарных лет. А началом этой жизни стала война. В ОрВПУ учили всему, что было необходимо на войне: меткой стрельбе, метанию гранат, рукопашному и штыковому бою, бою без оружия – только с лопатой и каской, молниеносным перебежкам, ползанию по-пластунски, преодолению различных препятствий, рытью окопов: для стрельбы лежа, с колена, полного профиля и соединения их в траншею путем рытья ходов сообщения, и другим сугубо военным наукам.

Сувакин А.В. стоит справа

Немецкие войска приближались к Брянску. Участились налеты авиации противника на стратегические объекты Орла – аэродром, вокзал, заводы. Среди курсантов начались разговоры, что, по всей видимости, город защищать придется своими силами, так как других

войск в Орле уже не было: одни были эвакуированы в тыл, другие отправлены на фронт. В первой половине сентября 1941 г. курсантов перевели на зимние квартиры в бывший кадетский корпус, где ранее размещалось Орловское бронетанковое училище, эвакуированное вглубь страны, ближе к танковым заводам. 1 и 2 октября 1941 г. началась эвакуация личного состава нашего училища.

В ночь на 3 октября мы выехали из Орла в город Чарджоу Туркменской ССР. По прибытии в Чарджоу расположились на окраине тогда еще маленького городка, с восточным базаром и многочисленными глинобитными домиками с плоскими крышами. Стояла осень, но было очень жарко. Спали под простынями, намоченными холодной водой – за день одноэтажное кирпичное здание казармы буквально раскалялось, было нестерпимо душно. Пришлось также адаптироваться к физическим нагрузкам в иных климатических условиях. Гимнастерки со временем стали белыми от пота. Пытались их отмыть, но после сушки нечем было гладить, потом приспособились: вешали на табуретки мокрыми, не отжимая. За ночь успевали высохнуть. В первое время мучили нас скатки шинелей. Шинель раскладывается на траве или земле, расстегивается с одной пуговицы хлястик и начинается ее укладка в ровный валик. Потом этот валик складывается пополам, и концы его скрепляются специальным ремешком. В Туркмении эти скатки стали буквально ненавистными: было и без них жарко, а тут еще надо было надеть скатку через голову на левое плечо. Хотя на тактических учениях ночью в пустыне скатка выручала – спасала от холода. Наша учеба продолжалась до 27 ноября 1941 года. В Среднеазиатском военном округе начали формировать несколько стрелковых бригад для отправки на фронт – под Москву. Однажды, вот время построения, начальник училища сказал: «Кто желает идти на фронт? Два шага вперед». Все дружно шагнули вперед. Позже был отдан приказ – оставить доучиваться фронтовиков, остальных направить в Самарканд и Чирчик, где формировались стрелковые бригады. Я попал в Чирчик (40 км южнее Ташкента) на формирование 34 отдельной стрелковой бригады. Постоянная военная подготовка, полевые выезды, стрельбы – все время были заняты, в памяти не осталось ни одной фамилии командиров. Так это было скоротечно и напряженно, что думать было некогда. Вскоре нас отправили на станцию Чирчик, погрузили в эшелоны – и на фронт. По пути заехали в Самарканд, где формировалась 36 отдельная стрелковая бригада. На фронт выехали 30 ноября, а 6 декабря 1941 года были уже под Москвой: так быстро нас везли для пополнения армий, начавших наступление под Москвой. В первый свой бой вступил 14 декабря 1941 года.

Виктор Паршин*

Военная наука и военное искусство как фактор Победы в Великой Отечественной войне (1941–1945 гг.)

Победа Советского Союза в Великой Отечественной войне явилась результатом титанических усилий советских воинов, тружеников тыла, партизан и подпольщиков, торжеством единства народов нашей страны над ударными силами мировой реакции. Эта победа – яркое свидетельство превосходства советской военной науки и военного искусства над военной наукой и искусством вооруженных сил нацистской Германии, которые в начале 40-х годов считались сильнейшими в мире.

Советская военная мысль еще накануне войны правильно определила характер будущей войны, основные способы и формы вооруженной борьбы, предназначение и возможности видов вооруженных сил и родов войск, наиболее целесообразные способы их применения в операциях и боях. Не все вопросы военного искусства были тогда полностью разработаны. Недостаточно внимания уделялось проблемам отражения внезапного нападения противника и организации стратегической обороны.

Кроме того, при стремительном увеличении численности Красной Армии в предвоенные годы (в 1939 г. – 1,5 млн человек, в начале 1941 г. – 4,5 млн человек) большинство лиц командного состава не успели в достаточной степени овладеть военной теорией и практикой, приобрести необходимый опыт управления войсками.

Массовые репрессии 1937–1938 гг. нанесли урон не только боеготовности и боеспособности Армии и Флота, но и вызвали определенный застой военно-теоретической мысли. Многие передовые положения военной науки, в том числе теории начального периода войны были объявлены «вредительскими» и вычеркнуты из практики подготовки войск.

Эти и другие пробелы и недочеты, которые оказали отрицательное влияние на ход событий и начало войны, преодолевались и устранялись по мере накопления боевого опыта.

Германский реваншизм длительное время вынашивал планы достижения мирового господства, на пути к которому первоочередной задачей ставилось уничтожение Советского Союза.

Особенно интенсивная подготовка к войне началась в Германии с приходом к власти нацистов. В период с 1934 по 1940 г. военное производство в Германии возросло в 22 раза, численность вооруженных сил увеличилась в 35 раз. Захват Австрии и Чехословакии, молние-

* Паршин В.В. кандидат исторических наук, профессор.

носный военный разгром Польши, Франции и ряда других европейских государств во много раз увеличили военно-экономический потенциал агрессора. В распоряжение Германии поступило вооружение около180 дивизий армий Франции, Бельгии, Голландии, Великобритании, Норвегии, Чехословакии и других государств, разгромленных ею в период с сентября 1939 до июня 1941 г.[1]

Экономика почти всей Европы оказалась в руках Германии, обеспечивая ее вооружением, сырьем, людскими ресурсами. К нападению на Советский Союз готовились на юге – Турция, на Дальнем Востоке – Япония, что вынуждало нашу страну держать на этих направлениях крупные группировки войск. К середине 1941 г. общая численность вооруженных сил Германии достигала 7 млн. 300 тыс. человек. Кроме того, в вермахте состояли на службе свыше 1,2 млн. человек вольнонаемных.

Вооруженные Силы Германии насчитывали 214 дивизий и были полностью развернуты, оснащены новейшим оружием, обладали двухлетним опытом ведения войны на Западе. Активными союзниками Германии в войне против Советского Союза выступили Финляндия, Румыния, Венгрия и Италия[2].

Военный удар колоссальной силы обрушился на нашу страну 22 июня 1941 г.

Германские стратеги планировали нанести поражение Советскому Союзу в быстротечной кампании в течение 5-6 месяцев и достичь рубежа Архангельск – Волга -Астрахань. Завершение разгрома военно-промышленной базы нашей страны за Уралом предполагалось осуществить силами авиации[3].

Необходимо учитывать и то немаловажное обстоятельство, что война началась в условиях, крайне неблагоприятных для советских войск. Она застала Красную Армию в стадии реорганизации. Перевооружение на новую технику всех видов Вооруженных Сил и родов войск было в самой начальной стадии. Меры по укреплению западных границ не были завершены. Войска вдоль границы были размещены относительно равномерно, что позволило командованию вермахта создать на направлениях главных ударов подавляющее превосходство в силах и средствах. Это привело к неудачному исходу приграничных сражений, к большим потерям личного состава, техники и вооружений, к утрате важных в экономическом отношении районов страны и переходу к стратегической обороне на всем фронте борьбы, от Баренцева до Черного моря[4].

---

[1] Великая Отечественная война. Книга потерь. Гриф секретности снят.Новейшее справочное издание. – М.: изд-во «Вече», 2010. С. 20.

[2]Указ. произв. С.20.

[3]Там же.

[4]Военная энциклопедия. М.: Воениздат, 1994. Т. 2. С. 36.

Однако, несмотря на исключительно тяжелые условия начального периода войны, постоянное наращивание усилий противника на важнейших стратегических направлениях. Верховное командование Советских Вооруженных Сил, командование фронтов, армий и дивизий – командиры и штабы всех степеней изыскивали и находили новые действенные способы борьбы с ударными группировками противника, их танками, авиацией, артиллерией и пехотой.

В ходе приграничных сражений, при ведении стратегических оборонительных операций под Ленинградом, Смоленском, Киевом, Москвой, Сталинградом, при героической обороне Одессы, Севастополя и других городов советская военная наука вырабатывала конкретные формы и методы борьбы с превосходящими силами противника, определяла пути совершенствования оборонительной стратегии, оперативного искусства и тактики, находила более совершенную организационную структуру войск и направления совершенствования их боевой подготовки.

К концу первого периода войны (22 июня–18 ноября 1942г.) стратегическая оборона советских войск оказалась сильнее ударной силы вермахта и его союзников.

Немецкие войска в ходе оборонительных операций Красной Армии понесли значительные потери в живой силе и технике. В битве под Москвой, в результате решительного контрнаступления советских войск, они потерпели первое крупное поражение.

Таким образом, блицкриг не состоялся, планы молниеносного разгрома Советского Союза потерпели полный провал, миф о непобедимости немецкой армии был развеян.

В начале 1942 г. руководству Германии, несмотря на колоссальные потери в войсках, за счет тотальной мобилизации удалось увеличить свои силы на советско-германском фронте. Однако их наступательные возможности снизились. Если в начале войны агрессор, имея на советско-германском фронте 5,5 млн. человек, около 4300 танков и 47 тыс. орудий, развернул наступательные действия в полосе всего фронта протяженностью до 4 тыс. километров, то в 1942 г. при наличии 6,2 млн. человек, 57 тыс. орудий и около 4 тыс. танков наступление проводилось силами 90 дивизий в полосе 800-1000 км только на южном крыле фронта. Это свидетельствует о том, что, **несмотря на возросшие силы и на годичный опыт войны на восточном фронте, руководство вермахта не решилось на наступательные действия на всем фронте, учитывая возросшую боевую мощь Красной Армии и искусство её командования.**

Оборона советских войск стала глубоко эшелонированной, оборудованной в инженерном, противотанковом, противовоздушном, противоартиллерийском отношении, активной и упорной.

Если темпы наступления немецких войск в 1941 г. достигали 20-30 км в сутки, то в битве на Курской дуге они были в 10 раз меньше (всего 2-3 км в сутки).

Это стало возможным благодаря:

– возросшей боеспособности советских войск;

– умелому маневрированию резервами и наращиванию сил и средств на угрожаемых направлениях;

– непрерывным контрударам и контратакам по флангам наступающих группировок противника;

– гибкому и четкому управлению операциями и боями со стороны командующих, командиров и штабов всех уровней.

Оборонительные операции Великой Отечественной войны характерны не только тем, что в ходе их противник нес колоссальные потери в живой силе и технике, но и тем, что он в целом терял наступательную способность своих войск. Руководство Красной Армии в ходе оборонительных сражений научилось своевременно вскрывать кризис наступательных возможностей армий противника, скрытно создавать за счет стратегических резервов ударные группировки войск, умело выбирать время и обеспечивать внезапность перехода от обороны в решительное контрнаступление. Так было в исторической битве под Москвой. Так было в битвах под Сталинградом и Курском, исход которых привел к коренному перелому в войне и предопределил победу СССР.

Важным вкладом в советское военное искусство явился преднамеренный переход к обороне в Курской битве.

Летом 1943 г. немецкое командование стремилось взять реванш за поражение под Сталинградом, Воронежем, Ростовом и на Северном Кавказе. Чтобы улучшить внутриполитическое положение в Германии и предотвратить распад фашистского блока, командование вермахта решило провести крупную летнюю наступательную операцию в целях разгрома противостоящих советских войск, овладения стратегической инициативой и победоносного завершения войны.

Пользуясь отсутствием второго фронта, противник сосредоточил в общей сложности 50 дивизий (в т.ч. 16 танковых и моторизованных), около 1 млн. человек, 10 тыс. орудий, 2700 танков, 2050 самолетов и, учитывая выгодное положение своих войск в районе Курского выступа, решил ударами по сходящимся направлениям окружить и уничтожить войска Центрального и Воронежского фронтов, а затем развивать наступление вглубь страны[1].

Однако Советское Верховное Главнокомандование разгадало замысел противника, определило направление его главных ударов и время начала наступления.

[1]Военная энциклопедия. М.: Воениздат, 1999. Т. 4. С. 358.

Несмотря на количественное и качественное превосходство советских войск над врагом, Советское Верховное Главнокомандование приняло решение перейти к обороне, измотать противника в оборонительных боях, нанести ему потери в живой силе и технике, а затем перейти в решительное контрнаступление. Замысел и выполнение этого плана привели к блестящим результатам: в оборонительных сражениях противник был обескровлен, а контрнаступление советских войск переросло в общее стратегическое наступление.

По мере насыщения Красной Армии новыми видами боевой техники войска Германии и их союзников теряли своё преимущество, несли невосполнимые потери, вынуждены были отходить на запад.

На более высокую ступень своего развития поднялась советская военная стратегия. За годы войны Советские Вооруженные Силы провели 50 стратегических операций групп фронтов, в 43 из них противник потерпел поражение. Значительное развитие получило оперативное искусство, из 250 фронтовых операций 209 были успешными.

Стратегические наступательные операции разрабатывались по замыслу Верховного Главнокомандования для решения важных военно-политических задач и осуществлялись, как правило, группой фронтов совместно с объединениями ВВС и Войск ПВО, а на приморском направлении – и силами флота.

С осени 1942 г. стратегическое наступление утвердилось как основная форма боевых действий Советских Вооруженных Сил для достижения решительного разгрома армий противника. При этом размах и эффективность стратегических наступательных операций в ходе войны непрерывно возрастали.

Так, если в 1942-1943 гг. стратегическое наступление охватывало около половины общей протяженности советско-германского фронта, то в 1944-1945 гг. наступательные операции велись на фронте от 2100 до 4400 км с глубиной продвижения до 1200 км.

Стратегические наступательные операции 1943-1945 гг. проводились при превосходстве советских войск в живой силе и, особенно в технике над вооруженными силами Германии. При этом техническое превосходство Красной Армии с каждым годом возрастало. Если в Курской битве советские войска превосходили вермахт в живой силе в 1,5 раза, в артиллерии в 2 раза, относительно небольшой перевес был в танках и авиации, то в Белорусской операции было двукратное превосходство в личном составе, трехкратное – в артиллерии и авиации, более чем пятикратное – в танках. На завершающем этапе борьбы с нацизмом – в Берлинской операции – советские войска имели превосходство: в личном составе – в 2 раза, в артиллерии и танках – в 4 раза, в самолетах в 2,3 раза.

Советское командование на направлениях главных ударов скрытно, умело осуществляло массирование сил и средств. Так, в Сталинградской операции в полосе действий трех фронтов (Юго-Западного, Донского и Сталинградского), протяженностью около 600 км, что составляло 12% от общей протяженности советско-германского фронта, было сосредоточено 25% всех стрелковых соединений и 60% танковых и механизированных корпусов[1].

В Белорусской стратегической наступательной операции в полосе фронта, составлявшей 25% от общей его протяженности, участвовало 40% личного состава действующей армии, 48% артиллерии, 77% танков, 53% самолетов[2].

Так же решительно и смело осуществлялось массирование сил и средств на направлениях главных ударов фронтов и армий.

В операциях 1943-1944 гг., в условиях, когда Красная Армия еще не имела значительного превосходства над противником, его разгром осуществлялся проведением последовательных наступательных операций. Такой способ позволял выбирать наиболее выгодное направление и время проведения каждой операции, создавать за счет стратегических резервов мощные ударные группировки, внезапно наносить удары и громить противника по частям.

Последовательно наносимые удары расшатывали стратегический фронт противника, вынуждали его преждевременно расходовать стратегические резервы, снимать войска с других направлений, ослабляя их.

Для отражения наступления советских войск в Белоруссии в июне 1944 г. противник был вынужден перебрасывать десятки дивизий с других направлений: из групп армий «Север», «Южная Украина», «Северная Украина», а так же из Германии, Норвегии, Италии, Голландии. Это позволило советским войскам наносить удары по ослабленным группировкам противника на Украине, в Прибалтике и при наличии превосходства в силах громить противника по мере организации им новых оборонительных рубежей.

В 1945 г., когда соотношение сил резко изменилось в пользу Красной Армии, а общая протяженность фронта с 4400 км сократилась до 2200 км, наступательные стратегические операции против войск Германии, и ее союзников вылились в одновременное стратегическое наступление по всему фронту, которое завершилось взятием Берлина и победоносным окончанием войны.

Стратегические операции завершающего периода войны отличались высокой результативностью. Только с 1 февраля по 9 мая 1945 г. безвозвратные людские потери вооруженных сил Герма-

[1]Военная энциклопедия. М.: Воениздат, 2003. Т. 7. С. 638.
[2]Военная энциклопедия. М.: Воениздат, 1997. Т. 1.С. 418.

нии на советско-германском фронте составили 1 606,8 тыс. чел., пленено 1 668,6 тыс. чел. Красная Армия уничтожила и захватила в качестве трофеев свыше 12 тыс. танков и штурмовых орудий, около 30 тыс. орудий, 6000 самолетов. Это означало полную ликвидацию вермахта и уничтожение прусско-германского рейха, которому прочилось тысячелетнее существование[1].

Наиболее широкое распространение в ходе войны получили такие формы оперативного маневра советских войск, как рассечение стратегического фронта противника нанесением глубоких ударов группами фронтов.

В большинстве наступательных операций периода Великой Отечественной войны одновременно принимало участие от 2 до 4 фронтов, поддержанных авиацией ВГК, Войсками ПВО и другими средствами.

Глубина рассекающих ударов непрерывно возрастала. Если в Московской и Сталинградской операциях глубина продвижения войск составляла 120-160 км, то в Белорусской, Висло-Одерской и Ясско-Кишиневской операциях она достигала 500 км и более.

Увеличились и темпы наступления. Если в Московской битве среднесуточное продвижение советских войск составляло от 5 до 8 км, то в Белорусской, Ясско-Кишеневской, Висло-Одерской и других операциях- 25-30 км.

Возросли плотности боевых порядков войск, особенно на направлениях главных ударов.

По довоенным взглядам, дивизия могла наступать в полосе 3-4.5 км, создавая плотности танков – 15-20 единиц и артиллерии – до 40-50 орудий на 1 км фронта. Однако в ряде операций первого периода Великой Отечественной войны эти плотности на направлениях главных ударов были меньшими. Уже во втором периоде войны стрелковая дивизия наступала в полосе 2-2.5 км, на 1 км фронта выделялось 40-60 танков и до 100-120 орудий. Это обеспечивало трех и более кратное превосходство над живой силой и техникой противника.

В конце второго и особенно в третьем периоде войны в связи с сокращением общей протяженности фронта и увеличением плотности обороны противника (например на Кюстринском плацдарме в 1945 г. немцы располагали дивизию в полосе 3–3.5 км) потребовалось создать еще большее превосходство, особенно в технических средствах. В этих условиях для армии назначался участок прорыва в пределах 6–8 км, на котором создавались плотности на 1 км: до дивизии, 250–300 орудий, 80–100 и более танков.

[1] Великая Отечественная война. Книга потерь. Гриф секретности снят. Новейшее справочное издание. – М.: изд-во «Вече», 2010. С. 371.

По мере роста общего и технического превосходства над противником, возрастания искусства руководства войсками со стороны Ставки ВГК, командования фронтов и армий совершенствовались формы оперативного маневра советских войск и способы разгрома врага.

Одним из наиболее действенных методов разгрома и уничтожения войск было их окружение с последующим рассечением и ликвидацией окруженных группировок. При этом с годами менялся характер действий наших войск, сокращались сроки разгрома и уничтожения войск противника.

В Сталинградской битве, например, советские войска, окружив 330-тысячную группировку, создали внешний фронт окружения, который был вынужден временно перейти к обороне для отражения деблокирующих войск противника. Как известно, уничтожение такой крупной группировки противника потребовало привлечения значительных сил и средств и продолжалось почти два с половиной месяца(с 23 ноября 1942 г. до 1 февраля 1943 г.).

В последующих операциях (Минской, Львовско-Сандомирской, Ясско-Кишиневской и ряде других) окружаемые группировки противника добивались в ходе наступления и уничтожались в течение нескольких дней. При этом создавался внешний фронт окружения, и действующие в его составе части и соединения стремительно продвигались вперед, лишая всякой возможности противника деблокировать свои окруженные войска.

Война стала суровой школой совершенствования стиля и методов работы командных кадров, штабов, политорганов по организации, подготовке и ведению операций, сражений и боев. Активно изучался опыт войны, разрабатывались новые уставы, наставления, руководства. Совершенствовалась организационная структура войск. Наряду с улучшением организации фронтовых и общевойсковых армейских управлений были созданы качественно новые объединения и соединения: танковые и воздушные армии, конно-механизированные группы, артиллерийские дивизии и корпуса прорыва, армии и фронты Войск ПВО и другие.

Коренным изменениям подверглись организация и боевой состав существовавших соединений и частей: общевойсковых, танковых, авиационных, инженерных, связи и других. Они стали более насыщенными современной техникой и вооружением, более маневренными и мобильными. Их ударная сила в условиях ведения боевых действий в городах и крупных населенных пунктах, на равнинной, горно-лесистой и болотистой местности резко возросла.

Система противовоздушной обороны в целом стала обеспечивать защиту объектов страны и войск от ударов авиации противника.

Новая организационная структура объединений, соединений и частей Красной Армии и Военно-Морского Флота оказалась более гибкой,

более приспособленной для условий ведения маневренной войны и успешно выдержала боевой экзамен до победоносного ее завершения.

Характерно, что после победы над Францией Гитлер присвоил звание фельдмаршала сразу 12 генерал-полковникам. После поражения под Москвой были сняты с занимаемых постов 35 высших военных чинов армии, в том числе главнокомандующий сухопутными войсками, начальник генерального штаба, командующие армиями и группами армий. После поражений под Сталинградом, на Украине, в Белоруссии и особенно когда война была перенесена на территорию рейха и его союзников, перестановка кадров в высшем военном руководстве вермахта шла ускоренными темпами.

Наличие относительной стабильности руководящего состава Красной Армии и Флота в противоположность постоянной перетасовке высшего генералитета в вермахте благоприятно сказывалось на ходе боевых действий Советских Вооруженных Сил. Однако советское полководческое искусство проявилось не сразу, и не все предвоенные военачальники высокого ранга оказались способными подняться до уровня полководца. По ходу наиболее тяжелого первого периода войны не справились с обязанностями и были отстранены от занимаемых должностей три предвоенных маршала и несколько генералов. Некоторые военачальники проявили малодушие и покончили жизнь самоубийством, а шесть генералов, будучи в плену, перешли на службу к противнику. Безусловно, это свидетельство просчетов в кадровой политике накануне войны.

В годы Великой Отечественной войны выросла целая плеяда одаренных военачальников, ставших со временем талантливыми полководцами. Из 43 генералов и маршалов, командовавших фронтами, по соизмеримости интеллектуальных и организаторских способностей, а главное- по достигнутым результатам управленческой деятельности, выделяются наиболее прославленные полководцы: Маршалы Советского Союза А.М. Василевский, Л.А. Говоров, Г.К. Жуков, И.С. Конев, Р.Я. Малиновский, К.А. Мерецков, К.К. Рокоссовский, С.К. Тимошенко, Ф.И. Толбухин; генералы армии: И.Х. Баграмян, Н.Ф. Ватутин, А.И. Еременко, И.Е. Петров, В.Д. Соколовский, И.Д. Черняховский; генерал-полковники П.А. Курочкин, М.М. Попов. В ходе войны они проявили себя как выдающиеся полководцы, овладевшие передовой военной теорией и сумевшие блестяще осуществить эту теорию на практике. Большой вклад в разгром врага, в развитие советского военного и военно-морского искусства, также внесли военачальники: А.И. Антонов, Н.Н. Воронов, М.В. Захаров, Н.Г. Кузнецов, А.А. Новиков и другие. Не следует принижать и роль Верховного Главнокомандующего И.В. Сталина. Компетентность его военного руководства признавалась практически всеми отечественными полководцами.

На протяжении всего послевоенного периода с большей или меньшей интенсивностью и масштабностью, общественному мнению навязываются псевдонаучные «концепции»: о превентивном характере войны Германии против СССР; о случайности поражения вермахта на советско-германском фронте; о решающей роли США и Великобритании в разгроме агрессора; о копировании советским командованием военного искусства Германии и другие инсинуации.

Несостоятельность этих попыток очевидна. Когда генерал-фельдмаршала Паулюса, плененного в Сталинграде, спросили во время Нюрнбергского процесса над главными военными преступниками: правда ли, что находясь в плену, он читал в советской военной академии лекции по стратегии, он ответил: «*Советская стратегия оказалась настолько выше нашей, что я вряд ли мог понадобиться русским хотя бы для того, чтобы преподавать в школе унтер-офицеров. Лучшее тому доказательство – исход битвы на Волге, в результате которой я оказался в плену, а так же и то, что все эти господа сидят сейчас вот здесь, на скамье подсудимых*». Об этом не мешало бы помнить и современным хулителям советского военного искусства.

Таким образом:

1. Советская военная наука в основном правильно определила пути и направления развития вооруженных сил, их организационную структуру, систему вооружения, формы и методы использования видов вооруженных сил, родов войск, соединений и частей в операциях и боях.

Война внесла свои коррективы, потребовалось: коренным образом пересмотреть взгляды на ведение оборонительных операций; совершенствовать организационно-штатную структуру объединений, соединений и частей; менять задачи и нормативы действий войск при ведении наступления и обороны; уточнять, исходя из возможностей,

состав средств усиления армии, дивизии, частей. Все это было сделано достаточно своевременно и оперативно.

2. Многое из того, что дала военная наука периода Великой Отечественной войны, служило и служит базой развития военного дела в современных условиях. Доведение до совершенства в ходе войны, гармоничное развитие всех видов Вооруженных Сил, с учетом их сильных сторон и перспектив развития, остается непререкаемым законом отечественной военной науки на сегодняшний день.

3. Материальная база вооруженной борьбы спустя 70 лет после окончания Второй мировой войны коренным образом изменилась.

Изменился количественный и качественный состав видов вооруженный сил. В связи с появлением ядерного ракетного и высокоточного оружия в колоссальной степени возросла ударная мощь сухопутных войск, ВКС и ВМФ.

В значительной степени изменилась организационно-штатная структура видов вооруженных сил, параметры форм и методы ведения операций и боя. Но все это возникло и развивается как логическое, научно обоснованное продолжение опыта Великой Отечественной войны и последующих локальных войн, на основе научно-технического прогресса.

4. Совершенно очевидно, что опыт Великой Отечественной войны содержит основные исходные данные для разработки таких важных и актуальных проблем как, например: сущность и значение постоянной боевой готовности; способы достижения внезапности; ведение наступления на большую глубину в высоких темпах; борьба за господство в воздухе; организация взаимодействия между видами вооруженных сил и родами войск; подготовка и использование стратегических резервов и многие др. Конечно, механический перенос прошлого опыта в современность без научного анализа всех особенностей исторической обстановки несовместим с методологическими принципами отечественной военной науки.

5. Изучение опыта войны, творческое его использование в современных условиях в соответствии с существующими взглядами современной отечественной военной науки является непременным условием развития военного дела, совершенствования подготовки военных кадров.

Советские войска с честью выдержали самый суровый боевой экзамен и в напряженной борьбе с сильным противником одержали величественную Победу. Эта Победа – самое убедительное и неоспоримое свидетельство превосходства советского военного искусства над военным искусством противника.

Изучение исторического опыта позволяет выявить закономерности и тенденции развития военного искусства, помогает обоснованно и творчески решать сегодняшние задачи и уверенно предвидеть будущее.

Сергей Широков

Партизаны Орловщины – Герои Советского Союза и Российской Федерации

Почти два года большая часть территории Орловской области была под гнётом немецко-фашистских захватчиков. На оккупированных территориях органами власти и госбезопасности было организовано подпольное и партизанское движение. Немногочисленные группы и отряды зарождались и стихийно. Движение постоянно развивалось и ширилось, и вскоре оккупантам противостояла уже целая партизанская армия.

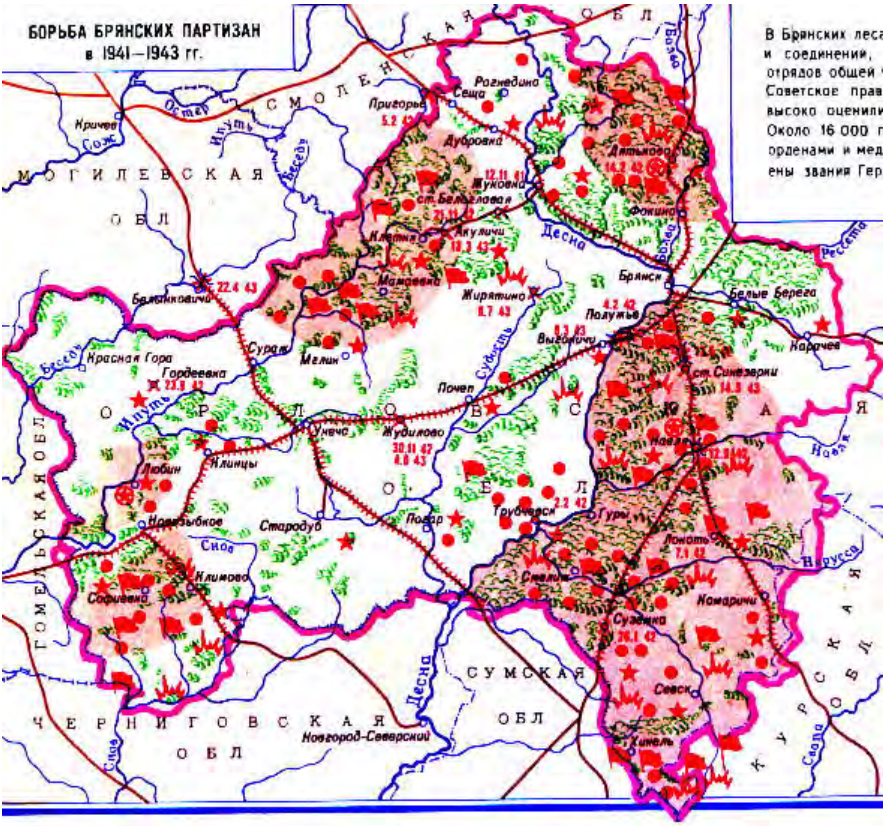

Борьба брянских партизан в 1941–1943 годах

В брянских лесах действовало 139 партизанских отряда в составе 27 партизанских бригад и артиллерийский полк, общей численностью более 60 тысяч человек. Плечом к плечу воевали патриоты 42-х на-

циональностей, а также антифашисты из Венгрии, Австрии, Румынии, Польши, Чехословакии, Болгарии, Испании и Германии.

Партизанские края позволили украинским соединениям С.А. Ковпака, А.Ф. Фёдорова и А.Н. Сабурова совершать рейды от брянских лесов до Карпат. Приходя на территорию Орловской области, украинские партизаны всегда получали помощь и поддержку местного населения и боевых друзей.

Своими действиями партизаны и чекисты Орловщины дезорганизовали тылы немецких 2-й, 4-й танковых и 9-й пехотных армий военной группировки «Митте», сумели отвлечь на себя с фронта более 65-ти строевых частей вермахта, формирований «РОНА» и «РОА», а также спецслужбы врага в лице 23-х «Абвергрупп», «ГФП-729», «Зондерштаба - Р», штабов «1 - Ц», военных комендатур и полевой жандармерии, многие из которых были использованы немцами в крупных операциях «Репейник - 1», «Сеть - 1», «Сеть - 2», «Айсберг», «Цыганский барон», «Антон» и других.

В боях с немецко-фашистскими захватчиками партизаны уничтожили свыше 140 тысяч солдат и офицеров противника и их пособников. Более 2-х тысяч вражеских солдат и офицеров взято в плен. Под откос пущен 831 эшелон с живой силой и техникой противника, при этом уничтожено и повреждено 834 паровоза, 10792 вагона, платформ и цистерн. Взорвано мостов: 42 – на железнодорожных путях и 218 на грунтовых и шоссейных дорогах. Подорвано и сожжено 320 танков и танкеток, 7 бронепоездов, 1517 автомашин, 68 самолётов, 164 мотоцикла и велосипеда. Уничтожено 153 пушки, 149 миномётов, 196 пулемётов. Вырезано 350 километров телефонного кабеля. Сожжен 471 склад с горючим, боеприпасами, обмундированием и продовольствием.

На захваченной врагом территории было освобождено 370 населённых пунктов.

В сентябре 1943 года Орловская область была полностью освобождена от оккупантов. Многие партизаны вступили в действующую армию и продолжили изгонять врага с территории нашей страны.

19 сентября 1943 года, впервые за годы Великой Отечественной войны, в г. Орле состоялся парад партизан.

В экспозиции Орловского военно-исторического музея научные сотрудники, проводя экскурсии, рассказывают о подвигах орловских партизан, а в военно-исторический музеях Брянской области партизан, конечно же, называют брянскими. И то и другое верно.

На момент освобождения Брянский и другие районы современного региона были в составе Орловской области.

Указом Президиума Верховного Совета СССР от 5 июля 1944 года была образована Брянская область с центром в г. Брянске. Из Орловской области в новое территориальное образование были переданы 28 районов.

Свыше 16-ти тысяч народных мстителей Орловской области, за подвиги совершенные в тылу врага были награждены орденами и медалями. Двенадцать брянских партизан были удостоены звания Героя Советского Союза и двое - звания Героя Российской Федерации.

Не будет ошибкой назвать этих людей и орловскими партизанами.

Наш рассказ об этих героических личностях – имена которых навечно вписаны в историю партизанского движения в годы Великой Отечественой войны 1941 – 1945 годов.

Емлютин Дмитрий Васильевич, командир объединённых партизанских бригад, родился в 1907 году в д. Лбы Навлинского района Брянской области. В 1929 году был призван на действительную военную службу и стал курсантом полковой школы дивизии особого назначения ОГПУ, связав всю свою последующую жизнь с органами госбезопасности.

В августе 1941 года приказом по УНКВД назначен командиром опергруппы № 24 в район действия 50-й армии Брянского фронта и согласно директиве НКВД СССР № 00151 от 25 августа 1941 года формировал и руководил истребительными батальонами, патриотическим подпольем и партизанским движением всей зафронтовой контрразведывательной работой в борьбе с войсками и спецслужбами противника, координируя её с командующими Брянского, Западного и Центрального фронтов, и с Брянским штабом партизанского движения.

С апреля 1942 года Емлютин Д.В. командует партизанскими отрядами Западных районов Орловской области, а с ноября 1942 года партизанскими бригадами области.

Указом Президиума Верховного Совета СССР от 1 сентября 1942 года № 606/88 «За отвагу и геройство, проявленные в партизанской борьбе в тылу против немецких захватчиков Емлютину Д.В. присвоено звание Героя Советского Союза с вручением ордена Ленина и медали «Золотая Звезда» (№ 710).

По решению Ставки Верховного Главнокомандования 20 июня 1943 года Дмитрий Васильевич был назначен заместителем начальника разведотдела Центрального штаба партизанского движения и занимал эту должность до 5 февраля 1944 года.

До 1957 года полковник Емлютин Д.В. на руководящих должностях НКГБ - МГБ - УМВД - УКГБ при СМ СССР.

С 1957 года в запасе. Жил и работал в г. Саратове. Умер в 1966 году. Похоронен на Воскресенском кладбище в Саратове.

Бондаренко Алексей Дмитриевич, батальонный комиссар объединённых партизанских отрядов, родился в 1911 году в с. Погромец Волоконовского района Курской области.

В 1939– 1941 годах – заведующий сектором кадров Орловского обкома ВКП(б), секретарь Трубчевского райкома ВКП(б). С началом оккупации района создаёт партизанский отряд и призывает жителей на борьбу с врагом.

2 февраля 1942 года под руководством Бондаренко А.Д. партизаны в тяжелом бою разгромили вражеский гарнизон г. Трубчевска, вызволив из плена более 400 бойцов и командиров Красной Армии, захватив большие запасы оружия, боеприпасов и продовольствия.

11 апреля 1942 года на расширенном заседании обкома ВКП(б) было принято решение об объединении партизанских отрядов. Комиссаром выбрали Алексея Дмитриевича Бондаренко. Под его руководством была проведена большая массово-политическая работа в районах, занятых гитлеровскими оккупантами.

Указом Президиума Верховного Совета СССР от 1 сентября 1942 года № 606/88 «За отвагу и геройство, проявленные в партизанской борьбе в тылу против немецких захватчиков Бондаренко А.Д. присвоено звание Героя Советского Союза с вручением ордена Ленина и медали «Золотая Звезда» (№ 776).

С 1944 года полковник Бондаренко в запасе. Работает на партийных должностях в Липецкой, Брянской и Тамбовской областях. Секре-

тарь Тамбовского обкома КПСС Бондаренко А.Д. умер в 1956 году. Похоронен Алексей Дмитриевич на Воздвиженском кладбище г. Тамбова.

Ромашин Михаил Петрович, командир партизанской бригады имени Щорса, родился в 1905 году в д. Крыловка Брянского района Брянской области.

Перед войной – секретарь Брянского райкома ВКП(б).

Осенью 1941 года Михаил Петрович возглавил Брянский районный партизанский отряд. К июлю 1942 года партизаны его отряда взорвали пять железнодорожных мостов, пустили под откос три и обстреляли два вражеских эшелона, уничтожили около двух тысяч гитлеровцев и их прислужников, разгромили три полицейских отряда и вывели из строя одну железнодорожную ветку.

Указом Президиума Верховного Совета СССР от 1 сентября 1942 года № 606/88 «За отвагу и геройство, проявленные в партизанской борьбе в тылу против немецких захватчиков, Ромашину М.П. присвоено звание Героя Советского Союза с вручение ордена Ленина и медали «Золотая Звезда» (№ 709).

В ноябре 1942 года Ромашин М.П. был назначен командиром партизанской бригады имени Щорса. Бойцами бригады в марте 1943 года были успешно проведены операции, в результате которых были взорваны железнодорожный «Голубой» мост через реку Десну у станции Выгоничи и железнодорожный мост через реку Навля. В результате подрывов на месяц было прекращено железнодорожное сообщение гитлеровцев по дороге Брянск – Гомель.

Весной 1943 года Ромашин М.П. отзывается за линию фронта и занимает должность председателя Орловского областного Совета депутатов трудящихся, а после создания в 1944 году Брянской области, работает председателем Брянского областного Совета депутатов трудящихся. Вплоть до выхода на пенсию в 1961 году, Михаил Петрович занимает руководящие должности сначала в Брянской, а позднее в Калининградской областях.

Скончался М.П. Ромашин в 1964 году. Похоронили Героя на Советском кладбище г. Брянска

Дука Михаил Ильич, командир партизанской бригады имени Кравцова, родился в 1909 году на ст. Селище Казатинского района Винницкой области.

До начала войны работал председателем профкома мясокомбината в г. Брянске. Был зачислен командиром взвода в Брянский городской партизанский отряд. После гибели в декабре 1941 года командира отряда Кравцова Д.Е. Михаил Ильич возглавил отряд, а позднее и бригаду имени Кравцова. На её боевом счету тысячи уничтоженных гитлеровцев, 17 разгромленных вражеских гарнизонов, 72 пущенных под откос эшелонов, 57 взорванных железнодорожных и шоссейных мостов.

Указом Президиума Верховного Совета СССР от 1 сентября 1942 года № 606/88 «За отвагу и геройство, проявленные в партизанской борьбе в тылу против немецких захватчиков Дука М.И. присвоено звание Героя Советского Союза с вручением ордена Ленина и медали «Золотая Звезда» (№ 707).

За умелые действия по руководству партизанским движением в 1943 году Дуке М.И. присвоено воинское звание генерал-майор. Редчайший случай, когда красноармеец стал сразу генералом.

В 1945 году Михаил Ильич назначается командиром 82-й гвардейской стрелковой дивизии 29-го гвардейского стрелкового корпуса, с которой он дошел до Берлина. Генерал-майор Дука М.И. - участник Парада Победы.

После войны продолжил службу в армии. Последняя занимаемая им должность — заместитель командующего войсками Одесского военного округа. С 1972 года генерал-лейтенант Дука М.И. в отставке.

Умер Михаил Ильич в 1976 году. Похоронен на Советском кладбище г. Брянска.

Стрелец Филипп Евдокимович, командир партизанского отряда «Летучка-1», родился в 1919 году в с. Корытище Мироновского района Киевской области.

Лейтенант Стрелец Ф.Е. в боях Великой Отечественной войны с июня 1941 года. Воевал на Юго-Западном фронте. Попал в окружение и с группой бойцов из 8 человек начал диверсионную деятельность в тылу врага. Вскоре вошёл в партизанский отряд А.Н. Сабурова, но позднее, с целью пересечь линию фронта и попасть на передовую, вышел из него. Пересечь линию фронта группе так и не удалось, и лейтенант Стрелец создаёт партизанский отряд и

становится его командиром. При этом численность «Летучки - 1» доходила лишь до немногим больше 100 человек. Отряд находился в подчинении Навлинского партизанского отряда «Смерть немецким оккупантам!» и располагался в лесном массиве в 5 - 6 километрах от головного отряда. Все бойцы отряда Стрельца в основном были кадровыми военными – окруженцами.

Проводимыми операциями отряд оказал на немцев и их пособников сильное впечатление и во многом сформировал мнение об эффективности деятельности партизан в Брянских лесах.

4 февраля 1942 года отряду была поставлена задача разгромить железнодорожную станцию Полужье, где скопилось большое количество эшелонов противника. Гарнизон станции оказал партизанам сильное сопротивление. Несмотря на потерю убитыми и ранеными около 250 человек, гитлеровцам удалось отбить атаки бойцов отряда. Неожиданный подход немецкого бронепоезда решил исход всей операции. Находящиеся в первом ряду атакующих Стрелец Ф.Е. и его заместитель погибли.

Имя Стрельца и после его гибели наводило ужас на врагов. Отряду, которым он командовал, было присвоено имя героя.

Похоронен Филипп Евдокимович в пос. Хутор-Бор (ст. Полужье) Выгонического района Брянской области.

Указом Президиума Верховного Совета СССР от 1 сентября 1942 года № 606/88 «За отвагу и геройство, проявленные в партизанской борьбе в тылу против немецких захватчиков Стрелец П.Е. присвоено звание Героя Советского Союза (посмертно)».

Ижукин Алексей Иванович, заместитель начальника инженерно-диверсионного отряда Южной оперативной группы, родился в 1913 году в д. Сыбенка Навлинского района Брянской области.

Война застала его на посту председателя Сытенского сельского Совета Навлинского района. После оккупации Навли он ушел в партизанский отряд «Смерть немецким оккупантам!» и стал подрывником.

Диверсии Ижукина А.И. отличались исключительной дерзостью. Алексей Иванович принимал активное участие в обучении подрывному делу молодых партизан, изобретал новые мины для диверсий на железной дороге. Боевой группой Ижукина А.И. было пущено под откос 11 эшелонов врага, взорвано 15 мостов, в том числе и 9 железнодорожных,, склад боеприпасов, 20 автомашин и не менее 100 вагонов с боеприпасами, уничтожено свыше 3 тысяч солдат и офицеров противника.

Указом Президиума Верховного Совета СССР от 1 сентября 1942 года № 606/88 «За отвагу и геройство, проявленные в партизанской борьбе в тылу против немецких захватчиков Ижукину А.И. присвоено звание Героя Советского Союза с вручением ордена Ленина и медали «Золотая Звезда» (№ 765).

После освобождения Орловской области Алексей Иванович занимает ряд руководящих должностей на государственной и партийной работе. В 1979 году он уходит на пенсию. Умер в 1992 году. Похоронен на Ковшовском кладбище г. Брянска.

Рябок Владимир Самсонович, начальник разведки Дядьковского партизанского отряда, родился в 1914 году в г. Брянске.

Работал на Чернятинском стекольном заводе. Перед войной – секретарь Дядьковского райкома комсомола.

В августе 1941 года возглавляет районный молодёжный партизанский отряд. Позднее становится в нём политруком и начальником разведки.

Организатор и участник многих партизанских операций.

В феврале 1942 года отряд Рябка В.С. принимает участие в освобождении Дядьковского района от немецко-фашистских захватчиков. В тылу врага была установлена Советская власть. При непосредственном участии Владимира Самсоновича, за короткий срок, было восстановлено 17 комсомольских организаций, объединивших более 800 комсомольцев.

29 мая 1942 года в бою близ деревни Верхи Дядьковского района отважный партизан погиб.

Похоронен Рябок В.С. в г. Дядьково Брянской области на городском мемориале воинам, партизанам и подпольщикам. На месте его гибели установлен обелиск.

Указом Президиума Верховного Совета СССР от 1 сентября 1942 года № 606/88 «За отвагу и геройство, проявленные в партизанской борьбе в тылу против немецких захватчиков Рябок В.С. присвоено звание Героя Советского Союза (посмертно)».

Медведев Дмитрий Николаевич, командир партизанского отряда «Победители», родился в 1898 году в г. Бежица Брянской области. Участник Гражданской войны. С 18 мая 1920 года на службе в органах ВЧК.

13 сентября 1941 года партизанский отряд особого назначения НКВД «Митя» в составе 34 человек во главе с Медведевым Д.Н. перешел линию фронта в Брянском районе Орловской области. За 4 месяца пребывания в тылу противника отряд вырос до 230 человек. Было проведено свыше 50 операций, уничтожено 3 воинских эшелона, 9 самолётов противника, штабы, комендатуры и полицейские управления, около тысячи немецких солдат и офицеров, 80 предателей и полицаев. Была собрана обширная развединформация.

Большая заслуга отряда была в том, что боевые операции, которые проводил он, активизировали как действия существующих местных партизанских отрядов, так и создание новых. В боях с фашистами Медведев Д.Н. дважды был ранен.

В конце января 1942 года отряд вернулся в расположение наших войск.

В июне 1942 года во главе отряда «Победители» Дмитрий Николаевич на самолётах перебрасывается в оккупированную Ровенскую область, где почти два года отряд действовал в глубоком тылу противника, добывая ценную развединформацию, уничтожив 81 воинский эшелон и не менее 2-х тысяч солдат и офицеров врага и немало бандеровцев.

Указом Президиума Верховного Совета СССР от 5 ноября 1944 года № 219/214 «За образцовое выполнение специальных заданий в тылу противника и проявленные при этом отвагу и геройство Медведеву Д.Н., полковнику госбезопасности присвоено звание Героя Советского Союза с вручением ордена Ленина и медали «Золотая Звезда» (№ 4513).

С 1946 года по состоянию здоровья Дмитрий Николаевич в отставке. Жил в г. Москве и Подмосковье. Умер в 1954 году. Похоронен на Новодевичьем кладбище г. Москвы.

Марков Пётр Андреевич, командир партизанского отряда имени Ворошилова Черниговско-Волынского партизанского соединения А.Ф. Фёдорова, родился в 1905 году в с. Юрасово Севского района Брянской области.

Перед войной работал директором спиртзавода в Злынковском районе.

В августе 1941 года Марков П.А. был назначен комиссаром истребительного батальона, на

базе которого он создал Злынковский партизанский отряд, который в октябре 1941 года провёл первую боевую операцию.

В январе 1942 года Марков П.А. встретился с командиром Черниговского областного партизанского отряда А.Ф. Фёдоровым, который содействовал развитию подрывного дела в отряде Петра Андреевича.

В апреле 1942 года в злынковских лесах отряд Маркова П.А. влился в созданное на базе Черниговского отряда соединение украинских партизан.

К маю 1942 года его отряд пустил под откос 12 вражеских эшелонов. Далее последовали партизанские операции на территории Украины и Белоруссии.

Только в июле-августе 1943 года отряд Маркова пустил под откос в районе Ковельского железнодорожного узла 39 эшелонов с живой силой и техникой противника.

В июле 1944 года отряд Петра Андреевича соединился с частями действующей армии.

Указом Президиума Верховного Совета СССР от 2 мая 1945 года № 221/245 «За образцовое выполнение боевых заданий командования в борьбе против немецко-фашистских захватчиков в тылу противника и проявленные при этом отвагу и геройство, и особые заслуги в развитии партизанского движения на Украине Маркову П.А. присвоено звание Героя Советского Союза с вручением ордена Ленина и медали «Золотая Звезда» (№ 7531).

После войны старший лейтенант Марков П.А. уволился в запас. Жил и работал в Брасовском районе Брянской области. Умер Пётр Андреевич в 1983 году.

Морозова Анна Афанасьевна, разведчица, руководитель подпольной интернациональной организации в п. Сеща Дубровского района Брянской области в составе 1-й Клетнянской партизанской бригады, родилась в 1921 году в д. Поляны Мосальского района Калужской области. С 1935 года проживала в п. Сеща. Перед войной работала бухгалтером.

Являлась одной из организаторов и руководителей интернационального подполья. Анна добывала ценные сведения о противнике, организовывала диверсии по выводу из строя бронетанковой и авиационной техники противника. Подпольщики заминировали и взорвали двадцать самолётов, 6 эшелонов и два склада с боеприпасами фашистов.

После освобождения области Морозова А.А. вступает в Красную Армию и заканчивает курсы радистов.

В 1944 году – сержант Морозова - радист специальной диверсионно-разведывательной группы «Джек» Отдельного отряда особого назначения НКГБ СССР, забрасывается на территорию Восточной Пруссии. Неся потери, разведгруппа в конце года находилась в объединённом советско-польском партизанском отряде.

Погибла Анна 31 декабря 1944 года в неравном бою с фашистами. Будучи окруженной гитлеровцами, она, раненая, подорвала гранатой себя и окруживших её врагов.

Похоронена отважная разведчица в Польше, севернее г. Полоцка, на кладбище с. Градзаново Серпцкого района Мазовецкого воеводства.

Указом Президиума Верховного Совета СССР от 8 мая 1965 года № 3574-VI «За особые заслуги, мужество и героизм, проявленные в борьбе с немецко-фашистскими захватчиками в период Великой Отечественной войны 1941 – 1945 гг. Морозовой А.А. присвоено звание Героя Советского Союза (посмертно)».

Сафронова Валентина Ивановна, разведчица Брянского городского партизанского отряда имени Кравцова, родилась в 1918 году в г. Брянске.

Когда линия фронта стала приближаться к родному городу, она вступила в Брянский городской партизанский отряд и в сентябре 1941 года в составе диверсионно-разведывательной группы была переправлена в тыл врага в клетнянские леса. Валентина принимает личное участие в засадах и диверсиях на дорогах, сборе разведывательной информации о местах дислокации противника. Несколько раз она переходила линию фронта, доставляя в действующую армию захваченные у немцев важные документы. Была ранена в голову и контужена.

Неоднократно разведчица проникала в оккупированный город. Установив связи с подпольщиками, она получала от них сведения о немецком гарнизоне, движении вражеских эшелонов, расположении аэродромов, складов с горючим и боеприпасами противника. Валентина приносила подпольщикам листовки, газеты и взрывчатку.

Приказом Брянского фронта от 20 апреля 1942 года № 31 отважная разведчица была награждена орденом Красной Звезды.

17 декабря 1942 года при выполнении боевого задания в районе д. Ворки Сафронова В.И. была тяжело ранена и в бессознательном состоянии попала в плен. Была замучена гестапо.

Указом Президиума Верховного Совета СССР от 8 мая 1965 года № 3574-VI «За особые заслуги, мужество и героизм, проявленные в борьбе с немецко-фашистскими захватчиками в период Великой Оте-

чественной войны 1941 – 1945 гг. Сафроновой В.И. присвоено звание Героя Советского Союза (посмертно)».

Сельгиков Михаил Арыкович, заместитель командира партизанского отряда имени Фурманова партизанской бригады имени Чапаева по разведке и диверсиям, родился в 1920 году в с. Кегульта Киченеровского района Калмыцкой АССР.

Старший лейтенант Сельгиков М.А. с начала Великой Отечественной войны – в действующей армии. Командовал взводом, зенитно-пулемётной батареей. В бою в Погарском районе был тяжело ранен. Михаила спасли и вылечили местные жители.

С марта 1942 года он в партизанском отряде. Сельгиков М.А. провёл много боевых операций, в которых проявил исключительный героизм, смелость, отвагу и умение в сложной обстановке оперативно и правильно решать боевые задачи. На его боевом счету 6 подорванных вражеских эшелонов, 2 железнодорожных моста и более 50 лично уничтоженных фашистских солдат и офицеров, 10 человек были им взяты в плен.

После войны Михаил Арыкович проживал и работал в Новосибирской области и Красноярском крае. В 1957 году вернулся в Элисту.

Указом Президиума Верховного Совета СССР от 8 мая 1965 года № 3574-VI «За особые заслуги, мужество и героизм, проявленные в борьбе с немецко-фашистскими захватчиками в период Великой Отечественной войны 1941–1945 гг. Сельгикову М.А. присвоено звание Героя Советского Союза с вручением ордена Ленина и медали «Золотая Звезда» (№ 10702).

Умер Михаил Арыкович в 1985 году. Похоронен он в г. Элисте.

Титов Анатолий Александрович, старший подрывник Орджоникидзеградского партизанского отряда имени Виноградова Дядьковской партизанской бригады, родился в 1923 году в д. Соловцы Сонковского района Калининской области.

В 1939 году приехал в Бежицкий район на Брянщину, где, пройдя обучение, работал токарем на заводе.

В сентябре 1941 года добровольно вступил в формирующийся партизанский отряд. Окончил курсы минёров. В период с 8 октября 1941 года по 23 сентября 1943 года Титов А.А. уча-

ствовал в разгроме 13-ти вражеских гарнизонов. Лично пустил под откос 9 эшелонов с живой силой и техникой врага, подорвал 20 автомашин, 2 танка, дрезину, 9 повозок с гитлеровцами. Всего на его счету более 145 немецких солдат и офицеров.

В 1943 году был представлен к званию Героя Советского Союза, но награду так и не получил.

С сентября 1943 года Титов А.А. в рядах Красной Армии. Окончил лётную школу и Борисоглебское училище лётчиков-истребителей.

В 1956 году в звании капитана Анатолий демобилизовавшись, вернулся на Брянскую область, где до выхода на пенсию в 1983 году трудился в народном хозяйстве.

Указом Президента Российской Федерации от 7 июля 1994 года № 1478 «За мужество и героизм, проявленные в партизанской борьбе против немецко-фашистских захватчиков в период Великой Отечественной войны 1941–1945 годов Титову А.А. присвоено звание Героя России с вручением медали «Золотая Звезда» (№ 84).

В последние годы своей жизни Анатолий Александрович жил в г. Троицк Московской области. Умер в 2008 году. Похоронен в Троицке.

Жабон Бадма Жапович, командир партизанского отряда «Спартак», родился в 1919 году в с. Алханай Агинского района Бурятской АССР.

В 1939 году призван в ряды Красной Армии. Участник боёв с немецко-фашистскими захватчиками с первых дней войны. Был дважды ранен. Находясь в госпитале в Белоруссии, после отступления частей Красной Армии оказался в окружении. Группа бойцов во главе со старшиной Жабоном Б.Ж. пробилась в Брянскую область и создала партизанский отряд.

Весной 1942 года Бадма Жапович с А.Н. Понамарёвым стали инициаторами создания партизанской бригады имени К.Е. Ворошилова, в составе которой был сформирован партизанский отряд «Спартак». За умелое руководство действиями партизанских групп Жабон Б.Ж. был назначен командиром отряда

Жабон Б.Ж. участвовал и руководил более чем тремястами боевыми операциями. Лично пустил под откос 8 эшелонов с техникой и живой силой противника, уничтожил 13 автомашин с военными грузами и 125 немецких солдат и офицеров.

После освобождения Орловской области участник парада партизан в Орле Жабон Б.Ж. в составе действующей армии воевал в Прибалтике, был тяжело ранен под Кёнигсбергом.

Представление отважного партизана к званию Героя Советского Союза в 1943 году, было утеряно.

Демобилизовавшись в 1945 году Бадма Жапович вернулся на родину и до выхода на пенсию работал в колхозе.

Указом Президента Российской Федерации от 20 июля 1996 года № 1071 «За мужество и героизм, проявленные в партизанской борьбе против немецко-фашистских захватчиков в период Великой Отечественной войны 1941–1945 годов Жабону Б.Ж. присвоено звание Героя России».

Получить высокую награду Бадме Жаповичу не удалось. 26 декабря 1996 года он скончался. Похоронили его в родном селе Алханай.

10 сентября 2014 года на мемориальном комплексе «Партизанская поляна» в Брянской области состоялось торжественное открытие Аллеи Героев. Напротив Вечного огня были установлены 14 бронзовых бюста партизан – Героев Советского Союза и Российской Федерации.

Аллея Героев на Партизанской поляне

Аллея Героев стала частью мемориального комплекса, открытого 17 сентября 1969 года на месте, где с августа до начала октября 1941 года располагалась стоянка партизанского отряда имени Кравцова Д.Е.

На стене Скорби, на «Партизанской поляне» выбиты имена более восьми тысяч погибших партизан и подпольщиков. В 2012 году в неё были вмурованы гильзы со священной землёй 22-х областей России, Украины и Белоруссии, где в годы Великой Отечественной войны шли ожесточённые бои партизан с немецко-фашистскими захватчиками.

Вечная память погибшим и умершим героям!
Помним, и завещаем эту память нашим детям и внукам.

КАК ЗАПАД ОПИСЫВАЛ ПОБЕДЫ ГИТЛЕРА НА ТЕРРИТОРИИ СОВЕТСКОГО СОЮЗА

Статья из журнала Time, опубликованная 29 июня 1942 года:

«Час пробил

На этой неделе настал момент решающей попытки Гитлера сломить Россию.

Гитлер не может потратить ещё один год на покорение России. У него есть максимум четыре, а то и три месяца, чтобы её разгромить — иначе Германия проиграет войну. По его расчётам, Россию необходимо вывести из войны до того, как США бросят на чашу весов свою реальную мощь. Гитлер должен одержать победу быстро — чтобы немецкая военная машина успела развернуться, и встретить лицом к лицу врага на Западе.

Когда нацистское верховное командование планировало кампанию 1942 г., оно исходило из трёх основополагающих фактов. Эти аксиомы намертво врезались в сознание гитлеровского стратега номер один — генерал-полковника Франца Гальдера, начальника Генерального штаба сухопутных войск.

Он и его штабные офицеры — эти неизвестные оруженосцы германской армии, что оставляют славу генералам, командующим на поле боя, но главную ответственность берут на себя — хорошо понимали, с какой проблемой они столкнулись.

На сей раз, чтобы разгромить русскую армию, они должны сковать её боями — ведь даже сегодня русские, отступив на 1000 миль, даже не окажутся у границ уральского промышленного района. Для этого немцам необходимо получить возможность наступать по всей линии фронта длиной в 2000 миль. Чтобы такая возможность появилась, немцам надо было дождаться самого благоприятного времени года. На севере, в районе Ленинграда, почва достаточно просыхает только к середине июля (месяцем позже, чем на Украине).

С учётом этих сезонных ограничений и необходимости закончить дело до зимы, генералу Гальдеру и его штабистам нужно было разработать план, позволяющий разгромить Россию за считанные месяцы — план наступления, такого же сокрушительного, как польская или французская кампании 1939–1940 гг., и более продуманного, чем неудачный "блицкриг" против России в 1941 г. Это должен быть удар, не имеющий равных по силе, и нанесённый точно в срок.

Неудача почти наверняка обернётся поражением в войне. Но наградой за успех стала бы возможность бросить все силы вермахта против Британии и США — а значит и шанс захватить всю Азию, большую часть Африки, и даже Британские острова.

Гитлер и Гальдер над картой СССР

ПЕРВЫЙ ГОД ВОЙНЫ

На этой неделе исполнился ровно год с момента немецкого нападения на Россию, и генерал Гальдер мог извлечь уроки из первых неудач при составлении плана новой кампании.

За двенадцать месяцев войны немцы оккупировали примерно 7% территории России (около 580 000 квадратных миль), но победить её не смогли. Они уничтожили или захватили более 4 500 000 красноармейцев, 15 000 танков, 9 000 самолётов. Но они не уничтожили Красную Армию. Немецкие артиллеристы фотографировали Ленинград через окуляры своих стереотруб. Но немцы не смогли взять Ленинград — ключ к господству на Балтике, заслон на пути к Мурманску и маршрутам снабжения через Мурманск. Флаг со свастикой развевался всего в 115 милях от Москвы. Но немцам не удалось захватить сердце России и её столицу, центр гигантской железнодорожной сети, лучами расходящейся от Москвы и охватывающей большую часть страны.

Немецкие армии остановились на подступах к промышленному Донбассу. Но Германии не достались его шахты, электростанции и заводы, и выгодный плацдарм для броска к кавказской нефти. Немцы вынудили Россию эвакуировать немалую часть промышленности за Урал, но они и близко не подошли к этой тыловой кузнице военной мощи, которая сможет частично обеспечивать русские армии всем необходимым, даже если большая часть европейской России окажется в руках врага. Немцы заняли Крым, они заняли черноморский порт Керчь. Но к первой годовщине начала войны они ещё не полностью захватили Севастополь — крепость, контролирующую Чёрное море.

Но главное, они не захватили Кавказ и его нефть. Мы часто слышим о том, как остро Гитлер нуждается в нефти, как манят его гигантские месторождения Майкопа и Баку. Однако на юг, к Кавказу, его влечёт и другая причина: без кавказской нефти не могут обойтись и сами русские.

Учитывая, насколько мало у них времени для достижения всех этих целей, немцы должны были заранее закончить все приготовления к генеральному наступлению. И по всему гигантскому фронту, от Мурманска до Азовского моря, закипела черновая работа войны. Отзвуки этих предварительных столкновений долетали до всего мира в мае — в сообщениях с Харьковского фронта, на прошлой неделе — в известиях о стычках и боях местного значения южнее Ленинграда, на московском фронте, в районе Калинина и Смоленска к западу от столицы, и под Харьковом, где нацисты развивали наступление. Самым масштабным из этих сражений стала битва за Севастополь, взятие которого было необходимым завершением кампании в Крыму и важнейшей прелюдией к дальнейшему наступлению на юге.

ЦЕНА ЗАПЛАЧЕНА

«*Итак, вы видели защитников Севастополя: Главное, отрадное убеждение, которое вы вынесли, — это убеждение в невозможности взять Севастополь, и не только взять Севастополь, но поколебать где бы то ни было силу русского народа, — и эту невозможность видели вы не в этом множестве траверсов, брустверов, хитросплетённых траншей, мин и орудий, одних на других, из которых вы ничего не поняли, но видели её в глазах, речах, приёмах, в том, что называется духом защитников Севастополя. То, что они делают, делают они так просто, что, вы убеждены, они ещё могут сделать во сто раз больше…*»

Такие строки написал один молодой офицер — участник обороны Севастополя. Звали его **Лев Толстой**, а события, которые ему довелось пережить, происходили во время Крымской войны.

Немецкие солдаты под Севастополем

Во времена Толстого гибнущие враги — и победители (когда пало 127 000 русских, город был оставлен) — носили английские и французские мундиры. На прошлой неделе мощные укрепления вокруг города, не считаясь с потерями, раз за разом штурмовал ещё более грозный враг, вооружённый куда более страшным оружием. Дальний родственник Льва Толстого Алексей писал в "Красной Звезде": "Сегодня в Севастополе невозможно дышать из-за разлагающихся трупов

немцев и румын". Войска гитлеровского генерал-полковника Фрица-Эриха фон Манштейна упорно продвигались всё ближе к городу по грудам своих же убитых. Один американский корреспондент сообщал: "Вопрос, который решается в Севастополе, состоит не в том, способны ли немцы его взять, а в том, какую цену они готовы за это заплатить".

Немцы заплатили по счетам. Севастополь был нужен им из соображений большой стратегии, но они хотели взять его именно на этой неделе по политическим причинам: **22 июня** исполнился год с тех пор, как германские армии вторглись в Россию, а немецкий народ так и не получил обещанной победы. И к этой дате Адольфу Гитлеру был остро необходим успех, чтобы укрепить дух немцев накануне новой гигантской кампании.

АРМИИ ИЗГОТОВИЛИСЬ К БРОСКУ

Однако вакханалия смерти в Севастополе — лишь увертюра к тому, что лежит впереди. По духу, по готовности победить или умереть, Красную Армию не превзойдёт никто. Какова её численность и вооружение, знает лишь советское Верховное командование. Впрочем, и нам известны два бесспорных факта: 1) Россия настойчиво призывает США увеличить объёмы поставок; и 2) с мая этого года всякий раз, когда немецкие и русские армии мерились силами, победа оставалась за немцами. Однако у Лондона и Вашингтона есть приблизительные данные о численности и дислокации германских войск:*

> На северном участке фронта, от Мурманска до Старой Руссы южнее Ленинграда — почти 1 000 000 солдат (35 немецких дивизий, в том числе три танковых, 12 финских дивизий, 2 итальянские дивизии).

> На центральном участке фронта (Москва – Калинин – Ржев – Вязьма – Брянск) — более 850 000 (40 немецких дивизий, в том числе 4 танковые), 2 итальянские и одна испанская дивизия).

> На южном участке фронта, от Харькова до Крыма – около 1 300 000 (50 немецких дивизий, в том числе 8 танковых, 14 румынских и 2 итальянские дивизии).

> В резерве (на оккупированной территории Украины, в Белоруссии, Прибалтике, Польше и Восточной Пруссии) — более 1 500 000 человек (70 немецких дивизий, в том числе как минимум 4 танковые, 6 румынских и 4 итальянские дивизии).

> Силы Люфтваффе, сейчас сосредоточенные в основном на юге, составляют около 6000 самолётов первой линии, разделённых на три воздушных флота по 2000 самолётов в каждом.

---

* Информация, получаемая из Германии, естественно, оставляет желать лучшего, но она всё же точнее сведений, которые американцы и британцы получают от СССР. Цифры приводятся на начало июня.

Противникам нацизма хотелось верить, что германская армия — это колосс на глиняных ногах, что тупиковая ситуация на фронте и ужасы русской зимы сломили её боевой дух и породили апатию. Сами немцы признают, что их потери достигли 1 500 000 солдат. Что ж, русские, пожалуй, могут сбросить со счетов испанцев с итальянцами, и, несомненно, некоторые из тех немцев, что вынесли на себе основную тяжесть прошедшей зимы, сломлены физически и духовно. Но о солдатах, которые штурмовали Севастополь, никак не скажешь, что они упали духом; даже подневольные румыны шли вперёд и гибли тысячами бок о бок со своими немецкими хозяевами. На прошлой неделе корреспондент **Лиланд Стоу** беседовал с немцами, недавно захваченными в плен в России. Вот что он пишет: «*В психологическом плане они не ближе к нокауту, чем Джо Льюис в третьем раунде*[*]*. Нам, — американцам и британцам — и особенно нашим военным, следует учесть этот факт. Любые иллюзии относительно того, что гитлеровская армия в ближайшем будущем развалится изнутри, лишь приведут к катастрофе. Дух немцев не сломлен, их воля и упорство тверды: Они будут сражаться отчаянно, зная: в случае поражения Германия, или, по крайней мере, их поколение, потеряет всё*».

ПЛАН ТОЖЕ ГОТОВ

Сегодня в России Гитлер сталкивается с колоссальными проблемами: по всей гигантской линии фронта его армиям противостоит не только непреклонные и хорошо вооружённые войска противника (по численности, возможно, превосходящие нацистов), но и глубоко эшелонированные линии обороны, блокирующие каждую милю на направлении главного удара (Москва и юг), и второстепенном направлении (север).

Против такой обороны типичная тактика блицкрига — внезапный удар, прорыв, развитие наступления танковыми клиньями при поддержке авиации и самоходной артиллерии, расчищающими путь пехоте — не сработает с той же эффективностью, что в Польше, Бельгии и в самой России в первые месяцы после нападения. Сегодня по глубине и продуманности оборона русских превосходит ту, что прошлой осенью позволила замедлить нацистское наступление, а затем, с наступлением парализующих зимних холодов, остановить его окончательно. Однако если Сталин и его штаб научились противостоять тактике блицкрига образца 1940 г., то и у гитлеровских генералов было достаточно времени на то, чтобы изучить советскую оборону. В своих

[*] Joe Louis — знаменитый американский боксёр. Стоу намекает на его первый поединок с немецким тяжеловесом Максом Шмелингом в 1936 г., в котором Льюис был нокаутирован, продержавшись 12 раундов — Прим. перев.

расчётах московское командование может лишь исходить из предположения, что какой-то план у немцев есть, что к его осуществлению уже все готово, и что его масштаб соответствует стоящим перед немцами задачам.

В ходе "подготовительных" наступлений этой весной немецкие войска уже продемонстрировали кое-какие "новинки". Суть этой обновлённой тактики состоит в том, чтобы выбрать для атаки очень небольшой участок фронта, "обработать" его максимально массированными ударами авиации (по данным русских, на пятнадцатимильном отрезке южнее Харькова действовало до 1000 самолётов), а затем бросить в наступление тесно взаимодействующие соединения пехоты, танков и артиллерии. Теперь немцы уже не пытаются прорывать русскую оборону целыми танковыми дивизиями, чтобы потом сеять хаос в тылу. Вместо этого немецкие танки, судя по всему, действуют небольшими группами, не отрываясь от пехоты и артиллерии. В результате, хотя немцы и продвигаются медленнее, они обеспечивают монолитность наступающих колонн, и в любой момент имеют достаточно сил, чтобы отразить попытки окружения со стороны русских. Под Харьковом эта тактика сработала настолько успешно, что Москва вынуждена была признать: остановить наступление нацистов пока не удаётся. В Севастополе грубый напор массы людей и металла за 16 дней поставил эту крепость на грань падения.

Массированные удары авиации по городам – излюбленный приём германских стратегов

Возможно, последние вариации в германской тактике означают простое изменение темпов, отчасти, вероятно, связанное, со стремлением поберечь танки. Учитывая размах театра военных действий и численность русских армий — а также проявившуюся во всех преды-

дущих кампаниях Второй мировой войны склонность генерала Гальдера к грандиозным замыслам — нацистский план на 1942 г. вполне может предусматривать прорывы и окружения огромного масштаба.

Возможностей для таких операций существует немало. Если главный удар будет наноситься в центре, он может быть нацелен на взятие Москвы, а затем и выход во фланг южному фронту русских. Крупное наступление на юге может предусматривать прямой удар в направлении Кавказа, или поворот на север для выхода в тыл центрального фронта. Наступление на крайнем севере позволяет перерезать коммуникации, по которым союзная помощь доставляется из Мурманска и Архангельска. Крупное наступление через Турцию или в обход её территории может перекрыть русским пути снабжения через Персию или продолжиться на юг — в направлении Суэцкого канала.

Нельзя исключать и вариации на перечисленные темы. Возможны, к примеру, наступления по нескольким из этих направлений одновременно — какие-то из них будут действительно главными ударами, а другие отвлекающими. Любые два наступления по параллельным направлениям могут превратиться в «клещи». В общем, каким бы ни был немецкий план, он будет поражать своим размахом.

ГОТОВ И АВТОР ПЛАНА

Где германской армии, авиации и флоту вести войну, решает Адольф Гитлер. Иногда он указывает, когда именно должна начаться та или иная операция. Но то, как им вести войну, определяет генерал Гальдер и небольшая группа его высокопрофессиональных помощников.

Генерал-полковник Гальдер принадлежит к той группе ловких офицеров, что примкнула к нацистам сразу после прихода Гитлера к власти. Если армейская аристократия — прусские юнкеры — держалась от них в стороне, конъюнктурщики из среднего класса постарались подружиться с Коричневым домом (название штаб-квартиры НСДАП в Мюнхене — прим. перев.), благополучно закрывая глаза на нацистские зверства, и стали фаворитами новых властей задолго до того, как перед ними "капитулировала" прусская верхушка рейхсвера. Сегодня выходцы из этой группы входят в число доверенных лиц Гитлера: среди них — главный военный советник фюрера Йодль, командующий немецкими войсками на Крайнем Севере Дитль, и Лист, который сейчас, вероятно, возглавляет центральный фронт.

Многие немцы считают, что генерал-полковник Гальдер имеет непосредственное отношение к распространявшимся в прошлом году любопытным документам под названием "Разъяснения к официальным коммюнике". Их тщательно завуалированный смысл можно свести к следующему: "Боже, нам следует остерегаться: Гитлер мнит себя Наполеоном". Однако когда Гитлер сместил командующего сухо-

путными войсками фельдмаршала фон Браухича, Гальдер оказался ещё ближе к фюреру.

Единственное, чего не учёл Гальдер – это сила русского оружия

До сих пор результатом планов, разработанных Францем Гальдером, неизменно становился сокрушительный удар молнии — под его мощью рухнули Польша, Норвегия, Голландия, Бельгия и Франция, а в прошлом году — едва устояла Россия. Но удар молнии должен наноситься в подходящий момент. Для Гитлера в России такой подходящий — и единственный момент — наступает сейчас. Мир вправе ожидать ужасающего противоборства. Если же удара не последует, или он не будет сокрушительным, это тоже изменит ход истории. Ведь в этом случае нацистская военная машина окажется в тяжелейшей ситуации, и дни её славы будут сочтены».

Источник: http://oppps.ru/kak-zapad-opisyval-pobedy-gitlera-na-territorii-sovetskogo-soyuza.html?utm_campaign=transit&utm_source=mirtesen&utm_medium=news&from=mirtesen

Виктор и Сергей Рассхохины*

ВПЕРЁДСМОТРЯЩИЙ АДМИРАЛ

(К 110-ЛЕТИЮ ВЫДАЮЩЕГОСЯ КОМАНДУЮЩЕГО СЕВЕРНЫМ ФЛОТОМ А.Г. ГОЛОВКО)

Арсения Григорьевича Головко

Первого июня страна, ветераны и действующий контингент Северного Флота России будут отмечать 83-летие со дня его основания. 23 июня, несмотря на близстоящий День памяти и скорби, военно-морская элита державы на всех флотах и флотилиях почтит фронтовые заслуги адмирала Арсения Григорьевича Головко, в честь его 110-летия со дня рождения.

По прошествии 70 лет после Великой Отечественной – удивляет, что командующей надводными и подводными силами легендарного Флота не награждён «Золотой Звездой» Героя Советского Союза (при жизни и посмертно), хотя был флагманом могучих, прославленных в боях соединений с 26 июля 1940-го по 4 августа 1946-го...

С 18 лет Арсений в рядах Морских Сил Советской Республики, в 20 – член ВКП(б). Магнитная любовь к морю и к традициям Русского Флота привели смышлёного парня в стены ВМУ им. М.В. Фрунзе. Окончив его в 1928-м, пройдя службу на различных кораблях в разных должностях, лейтенант Головко познаёт океанскую стратегию на курсах усовершенствования командного состава. Пройдя обучение в 1931-м, будущий адмирал продолжил учёбу в апартаментах Военно-Морской Академии, став её выпускником в зловещем для страны 1938 году...

Черноморский и Балтийский Флоты, Каспийская флотилия – штормовые будни судьбы Головко до 1932 года. Лидеры партии, правительства и наркоматов, оценивая его успехи в деле укрепления и совершенствования тактики и стратегии, объединённых с практикой, направляют офицера флагманским минёром, позже главой штаба бригады торпедных катеров на только что основанный (21 мая 1932 г.) Тихоокеанский Флот.

* Члены Союза российских писателей и организации «Флоту Быть!».

Проявив замечательные качества командира, наставника, кадровика, Арсений Григорьевич в числе первых советских моряков воевал в Испании против мятежников Ф.Франко. Боевой опыт, полученный начинающим флотоводцем, тяжко переживавшим репрессии в руководстве Вооружённых Сил СССР, позволил Головко стать командиром дивизиона эсминцев, затем начштаба КСФ, командующим Каспийской и Амурской флотилиями в довоенный период.

В четырёхлетье Второй Отечественной контр-адмирал отвечал головой за разведку и десанты, за охранение англо-американских конвоев, за отражение налётов Люфтваффе на порты и базы, за действия кораблей и подлодок против рейдеров и субмарин Кригсмарине. Вклад Арсения Григорьевича в достижение побед на море, в операции ВВС, подчинённых КСФ, а также в дружбу с союзниками отразился в памяти североморцев, военного поколения и потомков подвигами дважды Героев Советского Союза морпеха В.Н. Леонова, истребителя Б.Ф. Сафонова, катерника А.О. Шабалина. Наследник славных дел репрессированного флагмана К.И. Душенова, перенявший эстафету командования Флотом от вице-адмирала В.П. Дрозда, А.Г. Головко лично знал и награждал за боевые походы подводников И.А. Колышкина, И.И. Фисановича, М.И. Гаджиева, И.Ф. Кучеренко. С ними обрели бессмертную славу экипажи субмарин под командованием В.Г. Старикова и Г.И. Щедрина, Н.А. Лунина и Ф.А. Видяева, А.М. Каутского, В.П. Уткина, В.Н. Котельникова, К.И. Малофеева, Н.П. Нечаева и В.П. Каланина.

В кильватере героизма вошли в энциклопедии Флота СССР и России Герои Советского Союза, воевавшие под началом А.Г. Головко – катерники И.М. Желваков, В.И. Быков, Г.Д. Курбатов, А.И. Кисов, С.Д. Зюзин, В.М. Алексеев, Б.М. Лях, В.М. Лозовский, Л.Л. Новоспасский. Сутками наводили ужас на противника их коллеги по оружию, мастера лихих торпедных атак Н.Г. Танский и Б.Т. Павлов, Г.М. Паламарчук и В.В. Рассохин.

В 40-х годах командующему помогали (не без горячих споров и разногласий) члены Военсовета КСФ А.А. Николаев, Н.М. Кулаков, Н.П. Зарембо. Путеводной звездой морякам служили подвиги разведчика С.М. Агафонова, пехотинца А.Г. Торцева, морпеха В.М. Бродюка, командира разведотряда И.П. Барченко-Емельянова, командира дивизиона эсминцев А.И. Гурина. Станут прототипами и персонажами многих статей, книг, художественных и документальных кинолент авиаторы-торпедоносцы К.Ф. Шкаруба, Г.С. Асеев, Е.И. Францев, М.М. Бадюк, Б.П. Сыромятников, В.П. Балашов, А.И. Скнарев, А.А. Баштырков, М.Ф. Покало. От острова Русский до Медвежьего молились, чтобы вернулись домой их друзья по крылу, победоносцы С.А.Макаревич и Г.И.Писарев, Ю.П. Кочелаевский и М.П. Боронин,

И.Т. Волынкин и П.А. Галкин, В.Н. Гаврилов и Н.И. Зайцев, В.И. Киселёв и члены экипажей всех названных и не названных.

Велика роль в разгроме и изгнании агрессоров пилотов-штурмовиков А.Н. Синицына, С.А. Гуляева, Г.В. Павлова, И.Б. Катунина, Д.В. Осыка, А.М. Маркина. Так же, как и экипажи минно-торпедной, топмачтовой и бомбардировочной авиации, они с однополчанами участвовали в потоплении вражеских кораблей, подлодок, конвоев и транспортов в море, сотни раз вылетали громить ПВО в базах и портах, атаковали аэродромы и эшелоны в пути и на железнодорожных узлах.

Истребительная авиация Северного Флота осуществляла прикрытие портов и военно-морских баз, обеспечивала действия разведывательной и ударной авиации, прикрывала корабли и конвои, поддерживала войска фронта. В созвездии высокорезультативных лётчиков-истребителей В.С. Адонкин, А.П. Шипов, В.А. Бурматов, А.К. Тарасов, Н.М. Диденко, В.П. Стрельников, П.Д. Климов, П.Г. Сгибнев, А.А. Коваленко. В орденоносном ряду с ними истребляли крестоносную «саранчу» в небе и на земле, топили крылатых иноземцев виртуозы пилотажа и снайперства П.А. Рассадкин и П.Л. Коломиец, П.И. Сахаров и П.А. Панин, З.А. Сорокин и Е.В. Петренко, а также многие другие Герои-гвардейцы.

На слуху и в памяти были подвиги экипажей эсминцев «Громкий», «Гремящий», «Грозный», «Разъярённый», «Сокрушительный», «Разумный», ледокола «Александр Сибиряков» и сторожевика «Туман», гидрографического «Мурманца». Ежегодно североморцы чтут венками по волнам и салютами имена сверхмужественных моряков, навечно связанных с упомянутыми кораблями – А. Гурина, Б. Киселёва, Б. Николаева, А. Качарава, Л. Шестакова, И. Ульянова, участника Ленд-лизовских караванов К. Бадигина…

Выдающихся достижений добились в войне на море подопечные А.Г. Головко – командир подлодки «С-55» Л. Сушкин, катерники Д. Колотий, В. Алексеев, С. Коршунович. Стал легендой войны в Заполярье мирный труженик «Дежнёв» под командованием В.Н. Макова, вступивший в поединок с линкором «Адмирал Шеер»...

Формат очерка не позволит вспомнить всех поимённо в боевых эпизодах, но мы назовём доблестных представителей разведывательной авиации Северного Флота, приближавших Победу каждым вылетом за горизонт. Их доклады и рапорты приоритетно поступали к командующему и далее – по всей инфраструктуре подчинения. Среди них Герои Советского Союза М.К. Вербицкий, П.С. Шеин, Л.И. Елькин, Н.Я. Турков, П.И. Селезнёв, Р.М. Суворов. С ними взаимодействовали освоившие новейшие «Яки», «Ла», «Харрикейны», «Кертиссы» и «Аэрокобры» асы-истребители С.Г. Курзенков, В.П. Покровский, П.И. Орлов, Н.А. Бокий, П.Д. Романов, Д.Г. Соколов, В.П. Юдин, А.М. Титов,

В.П. Максимович, Д.Ф. Маренко, Д.И. Синев, А.Н. Кухаренко, П. Семенко, В.С. Дорошин.

В 1941 Арсению Григорьевичу присвоили звание – вице-адмирал. Фактически под его командованием находились 15 субмарин, столько же сторожевых катеров, 8 эсминцев, 2 тральщика, 7 сторожевиков, минный заградитель и 116 самолётов (большей частью конструкции Н.Н.Поликарпова). В ходе войны КСФ постоянно поддерживался перебазированием подлодок, кораблей и авиации из состава КБФ, ТОФа и Каспийской военфлотилии. Например, в начале весны 1943-го в распоряжение А.Г. Головко и его штаба пришли 4 подлодки типа «С» и одна «Л-15». Данный дивизион прошёл около 18 000 миль через три океана, выйдя из Владивостока, а «Л-15» присоединилась к нему у Западного побережья США.

Беломорская ВМБ была преобразована в одноимённую военфлотилию в августе 1941 года в Архангельске. Артиллеристы береговой обороны имели в наличии несколько батарей 45-мм пушек и 14 стационарных батарей с орудиями калибром 100-180 мм. Защищая Мурманск, базы Кольского полуострова и коммуникации, североморцы ликвидировали угрозу их захвата по планам противника, сформировав отдельную бригаду из 10 000 человек (несколько полков и батальонов морпехов). Из-за опасности блокирования, уничтожения и пленения сухопутных частей, оборонявших полуострова Средний и Рыбачий, Ставка ВГК 31 июля 1942-го организовала Северный оборонительный район, подчинив его Северному Флоту.

К Рождеству 1944-го защитники Советского Заполярья и морских рубежей Отечества противостояли врагу всей силою стволов, энергетических установок и моторов 19 сторожевиков, 9 эсминцев, 23 подлодок. Важнейшим мобильным звеном КСФ числились 15 торпедных катеров, около 70 охотников за субмаринами и сторожевых катеров, 36 тральщиков и 40 катеров-тральщиков. Учитывая потери, новейшей техникой вооружили ВВС – им поступили (в т.ч. по Ленд-Лизу) 353 машины разных типов и конструкций.

К концу года боевой плавсостав увеличили поставкой 62 противолодочных катеров, трёх подлодок, двух тральщиков, 32 торпедных катеров. В ходе Петсамо-Киркенесской операции моряки поддерживали матушку-пехоту на Карельском фронте, 838 раз выходили в море на защиту караванов союзников от надводных, воздушных и подводных пиратов Кригсмарине. Почти полторы тысячи транспортов с военгрузами смогли войти с радостным гудком в базы и порты по назначению, благодаря круглосуточным подвигам североморцев.

Это была не просто трагично-отважная статистика войны на море. Жила титаническая аккумуляция энергии разума, воли, мускулов, душ, тактики и стратегии, непреодолимое движение сынов, верных Родине, которые адмирал А.Г. Головко отобразит в будущем, назвав

мемуары «Первые дни» и «Вместе с флотом». На мастерское владение техникой и оружием накладывала суровейший отпечаток Советская Арктика с её четырёхмесячной продолжительностью навигации.

Помимо Атлантики и Гольфстрима «Барракуды» К. Дёница и корабли Э. Редера патрулировали в Баренцевом и Карском морях до пролива Вилькицкого. Бомберы, штурмовики, торпедоносцы, истребители, амфибии и дальние разведчики Г. Геринга постоянно атаковали транспорты в Белом и Баренцевом морях до Новоземельских проливов. Вражескими минами и «волчьими стаями» подлодок кишел многострадальный путь конвоев и их не спасало соблюдение режима радиомолчания. Северному Флоту не помогла английская удача – расшифровка кодов германской шифромашины «Энигма»...

Кроме Архангельска, часть сил Беломорской военфлотилии в начале войны размещалась на Кольском полуострове (ВМБ Иоканьга). С августа 1941-го по октябрь горестного для страны года ею командовал контр-адмирал М.М. Долинин, а после него (до марта 1943-го) флотилию возглавлял вице-адмирал Г.А. Степанов. При Долинине сформировали Северный отряд на острове Диксон (ВМБ Амдерма), который охранял проливы Югорский Шар, Карские ворота, полярные станции и порты. Ввиду усложнения обстановки и расширения театра воендействий (при Степанове) флотилия получила две дополнительные «прописки» – на Новой Земле (Белужья Губа) и на Диксоне (Карская ВМБ).

В марте 1943-го Г.А. Степанова сменил на посту контр-адмирал (через год вице-адмирал) С.Г. Кучеров. С августа 1944-го до расформирования флотилии в апреле 1945-го его пост займёт вице-адмирал Ю.А. Пантелеев. В общей сложности морских и воздушных боёв сподвижники А.Г. Головко осуществили охранение и проводку свыше 2 500 транспортов. Финальной операцией в системе арктических конвоев была «АБ-15». С 20 октября по 20 ноября 1944-го из вод Арктики выводили четыре ледокола под «эскортом» 21 боевого корабля. О поставках по Ленд-Лизу авторы строк более детально рассказали в спецвыпуске журнала «Орловский Военный Вестник» – «СССР – Англия – США: содружество по оружию» (очерк «Против Гитлера и Хирохито»), № 8 (39), июль 2015 г. Тем не менее, к юбилею адмирала напомним, что Северный Флот провёл около 3 000 во внутренних и около 1500 транспортов во внешних конвоях в 1941-45 годах.

Увы, что военэлита Англии и США, учитывая серьёзно – невосполнимые потери при прохождении караванов, шедших из Лох-Ю, Рейкьявика и залива Хваль-фьорд, не раз и не два затормаживала их своевременную отправку в СССР. Люфтваффе, Кригсмарине и «бородачам» К. Дёница удалось пустить на дно 85 различных по водоизмещению судов с воентехникой и стратегическим сырьём на борту. 58 транспортов следовали в Советскую Россию с грузами для Армии,

ВВС, Флота и оборонных заводов. Мало того, 31 транспорт возвратился с грузом назад, причём 8 из них не пришли по назначению в порты и базы Советского Союза. О трагедиях союзников честно поведали в своих произведениях Д. Ирвинг и В. Пикуль, создавшие книги «Разгром конвоя PQ-17» и «Реквием каравану PQ-17»...

722 транспорта из состава 42 конвоев пришли к нам в годы Великой Отечественной, от нас ушли к союзникам 682 транспорта в строю 36 конвоев. За эти же годы ВМС Антигитлеровской коалиции при охранении конвоев потопили 3 эсминца, 2 линкора, 27 субмарин.

Северный Флот под командованием адмирала Арсения Головко нанёс Третьему Рейху глобально-невосполнимый урон потоплением более 200 кораблей и различных судов, а также уничтожением свыше 400 транспортов (общий тоннаж – 1 млн.тонн!). 12 кораблей, частей и соединений КСФ за подвиги воинов переименованы в Гвардейские. Под стягом ВМФ, в пламени знамени Родины, живые отметят событие, вспоминая поимённый героизм павших на бортах подлодок «Щ-422», «Щ-402», «К-22», «Д-3», «М-171», «М-172», «М-174», «С-56», эсминца «Гремящий». В числе 47 орденоносных кораблей и соединений – лидер «Баку», эсминцы «Громкий», «Валериан Куйбышев», «Грозный», подлодки «Л-22», «К-21», «С-51», «С-101», «С-104», «Щ-403», «Щ-404», «Щ-421». Взаимодействие разнородных сил Флота отразилось в награждении орденами 5-й минно-торпедной авиадивизии, 6-й истребительной авиадивизии, 12-й бригады морской пехоты. Почётных наименований – Печенгских и Киркенесских – удостоились 14 соединений и частей Приказами И.В.Сталина 31 октября и 14 ноября 1944-го...

Через штаб А.Г.Головко прошли документы на награждение орденом Красного Знамени не только названные корабли, подлодки, части, их личный состав и морские авиаторы. Неувядающий Венок Славы заслужили с омытым скорбью и кровью Орденом – дивизион истребителей субмарин во главе с капитаном I ранга А.М. Спиридоновым, бригада торпедных катеров капитана I ранга А.В. Кузьмина, команды тральщиков «Т-110» и «№ 32» (до войны «РТ-46») под командованием старлейта В.В. Михайлина и капитан-лейтенанта И.И. Дугладзе, бригада подлодок под лидерством капитана I ранга И.А. Колышкина.

Наследие войны и её народный архив не позволяют забыть ратные заслуги 6-го отдельного дивизиона тральщиков капитана III ранга В.П. Морозова, экипажи «Грозного», «Громкого» и «Баку» у рулей которых воевали капитаны III ранга А.И. Андреев, Н.И. Никольский и капитан II ранга П.М. Гончар. Живительным теплом фронтового товарищества отогревались боевые вылеты и будни 5-й минно-торпедной авиадивизии генерал-майора Н.М. Кидалинского и торпедоносцев 36-го авиаполка подполковника А.Я. Ефремова. За бои на Крайнем Севе-

ре наградят орденом Красного Знамени гвардейцев 9-го минно-торпедного авиаполка под началом подполковника Б.П. Сыромятникова, 72-й и 95-й авиаполки под командованием подполковника Г.П. Губанова, и майора И.А. Ольбека.

Среди 307 000 человек, заслуживших жизнью и смертью медаль «За оборону Советского Заполярья» будут и «летающие танки» 46-го штурмового авиаполка, которым искусно командовали подполковник М.П. Михайлов и майор Г.В. Павлов. Тысячи раз выручал Северный Флот информацией и фотоданными о враге 118-й морской разведавиаполк подполковника С.К.Литвинова. Фронтовая пресса и радио многократно печатала и озвучивало материалы о крылатых защитниках Отчизны из 14-й смешанной авиадивизии полковника А.В.Жатькова. О том, что присягой сила воина в огне боёв удвоена – хорошо помнили дети трудового народа, истребители из 20-го Киркенесского авиаполка и 6-й Печенгской авиадивизии, руководимых подполковником Д.А. Петровым и генерал-майором Н.Т. Петрухиным.

Героически выступили часовыми воздушных границ Родины 255-й ИАП майора Н.Г. Чертова, их крылатые коллеги из 78-го ИАП подполковника. В.И. Бабернова, небесные снайперы майора А.Я. Дижевского из 27-го ИАП. Знали наизусть завет Чапаева, отлично сыгранного Бабочкиным – «Только вперёд! Если убьют, и то головой вперед падай» – флагманский штурман авиации СФ полковник М.Н. Моросанов, летучий разведчик подполковник Н.Г. Павлов, лейтенанты Михайлов, Липкин, Демидов, Герой Советского Союза капитан В.П.Рукавицын. Достаточно вспомнить, что авиация КСФ осуществила 4299 боевых вылетов на противолодочное охранение и поиск субмарин (обнаружено 57).

Колоссальными усилиями ВВС, ПВО и мощью Северного Флота были уничтожены почти 1 300 самолётов Люфтваффе всех типов и конструкций. На высшем уровне действиями ВВС командовали П.Ф. Жигарев, А.А. Новиков, А.Г. Голованов, С.Ф. Жаворонков.

Дальнозоркому адмиралу А.Г. Головко подчинялись соединения и части береговой обороны, ПВО и морской пехоты. И по сей день иконами Военно-Морской Славы страны являются награждённые орденом Красного Знамени 12-я бригада морпехов полковника В.В. Рассохина, 221-я батарея береговой артиллерии старлейта П.Ф. Космачёва, 113-й отдельный артдивизион ставшего майором П.Ф. Космачёва, 104-й пушечный артполк подполковника Н.И. Кавуна, 63-я бригада морпехов полковника А.М. Крылова. Беспощадно громили немцев 5-й отдельный зенитно-артиллерийский дивизион ПВО под командованием майора Д.М. Шевчука, 72-я отдельная морская стрелковая бригада, воевавшая на Карельском фронте, нанёс тьму помех врагу 2-й береговой радиоотряд. Несгибаемая воля всех названных командиров и забытых матросов, старшин, мичманов, офицеров, их

любовь к Отечеству стали источником наших побед на суше, в небе, на море и под водой...

48 тысяч воинов-североморцев были награждены орденами и медалями. Совсем немногие получили награды из рук союзников по оружию. Ещё больше – не получили ничего, пав на твердыне, в трюмах и на палубах, сгорев кометой в небе и бездне вод со святой верой в обязательную Победу. Орденом Красной Звезды наградят 13-й отдельный аэродромно-инженерный батальон, тружеников строительства №95, 31-ю авиабазу. В авангарде награждённых только что учреждённым орденом Ушакова I степени 3 ноября 1944-го станут Краснознамённая бригада подлодок И.А. Колышкина, бригада охотников за субмаринами Г.А. Аладжанова и Краснознамённая бригада катерников-торпедистов А.В. Кузьмина.

Ещё год после Победы над державами «Оси» А.Г. Головко держал над собой флаг командующего Северным Флотом, начал работу над воспоминаниями о боевых товарищах, измеряя свою и их жизнь особой – флотоводческой меркой. С 1947-го он возглавит Главштаб, совмещая работу в нём на должности заместителя главкома ВМФ СССР. За два года до смерти И.В. Сталина его назначают начальником Морского Генштаба и 1-м замом военно-морского министра Н.Г. Кузнецова. С 1952-го авторитетный флагман четыре года верховодил 4-м и Балтийским Флотами, разработал ряд принципов стратегии и тактики ВМС на послевоенный период. В конце осени 1956-го Арсений Григорьевич вновь заступил на службу Флотам Отечества в качестве 1-го заместителя главкома ВМФ. Ветеран Великой войны дважды избирался депутатом Верховного Совета СССР (2-го и 4-го созывов). Скромный в быту, он был в шеренге первых на Парадах Победы, ослепляя друзей-фронтовиков и соотечественников четырьмя орденами Ленина, четырьмя орденами Красного Знамени, двумя орденами Ушакова I степени, орденом Нахимова I степени, двумя орденами Красной Звезды, памятными юбилейными медалями в честь побед Вооружённых Сил Родины...

Днём и ночью, в пути и дома, на рыбалке или в застолье – в памяти вставали сослуживцы: командующий ВВС СФ генерал-лейтенант А.Х. Андреев, огненный таран конвоя, совершённый капитаном И.Б. Катуниным и стрелком-радистом А.А. Маркиным, гибель экипажа торпедоносца Б.П. Сыромятникова. Во сне – улыбались живые – Боря Сафонов и его друзья из Королевских ВВС Великобритании, экстренно погружалась «В-4» капитана III ранга Я.К. Иосселиани, мчались на форсаже катера с десантниками Вити Рассохина, кололи врага в штыковую разведчики А.П. Пшеничных и С.М. Агафонов. Память сжимала сердце, словно 660 морпехов майора И.А. Тимофеева, бившихся за порт Лиинахамари, были адмиралу родными сыновьями...

Умение заглянуть за горизонт и в толщу вод, союз флотской разведки и морских авиаторов, знание артиллерийского и минно-торпедного дела, анализ германской школы корабелов и войны на море вывели Головко в блистательную когорту флотоводцев не только Отечества, но и Планеты. И хотя за его подводниками потопление «Тирпица» и множество известных и секретных операций, похоже, власть не простила вперёдсмотрящему адмиралу катастрофу с «PQ-17» и торпедирование английского крейсера «Эдинбург», полностью гружёного золотыми русскими слитками...

Герой, достойный тома в серии «ЖЗЛ», многих фильмов и очерков, покинул этот мир в 1962 году, в возрасте 56-ти лет. На прощании с Арсением Григорьевичем, прошедшим сквозь огненно-водный ад 1940-х и антифлотскую «хрущёвностъ», поэт-маринист Николай Флёров посвятит кумиру юнг вещие слова:

Руками поднятый народными,
Как будто покидая Флот,
Над всеми бурями походными
Корабль в последний путь идёт.

Пусть времени неповторимого
Пройдут несметные года,
Он будет в Пантеон Нахимова
Зачислен нами навсегда.

Пока волна с волной встречается,
Пока зовёт в поход аврал,
Он будет там, где флаг взвивается,
Навеки с Флотом адмирал.

Могила Головко
на Новодевичьем кладбище

Июнь 2016 г., Орёл - Москва – Орёл

Авторы выражают сердечную признательность ветеранскому корпусу Краснознамённого Черноморского Флота во главе с капитаном I ранга Валерием Ивановичем Васильевым за высокопрофессиональные консультации при создании очерка о Героях Краснознамённого Северного Флота, награждённого орденом Красного Знамени спустя три года после смерти его командующего А.Г. Головко – в 1965 году.

Оружие

Леонид Масловский

Как воевала, развивалась и уничтожалась советская реактивная авиация

И.В. Сталин был прав, когда говорил о том, что американские самолёты не долетят до городов Советского Союза. **Способность наших ВВС защитить мирный труд советских людей показала развязанная США 25 июня 1950 года война в Корее.** Американцы в этой войне являлись интервентами и буквально истребляли корейцев. Американская авиация свирепствовала, гоняясь даже за отдельными людьми. Но одолеть маленькую Корею большая Америка не смогла.

СССР дал Корее оружие и лётчиков. Советские лётчики, уже имеющие реактивные истребители **МиГ-15** успешно начали сбивать американскую авиационную технику, включая бронированные американские летающие крепости **В-29**, на которых американцы собирались сбрасывать атомные бомбы на города Советского Союза.

В Корее советская авиация показала своё превосходство над авиацией США. Это признают даже предатели и враги России. **А о нашем самолёте МиГ-15 заговорил весь мир.** Для своего времени МиГ-15 являлся выдающимся самолётом. Скорость – 1050 километров в час, практический потолок – 15 200 метров, максимальная взлётная масса – 4806 килограмм, пушки с боекомплектами на специальном выдвижном лафете. За считанные минуты производились зарядка и перезарядка оружия, его замена.

МиГ-15 продемонстрировал безусловные преимущества перед применявшимися в Корее американскими самолётами **F-80** "Шутинг Стар", **F-84** "Тандерджет" и **F-86** "Сейбр" по практическому потолку и скороподъёмности. Намного эффективнее оказались три пушки МиГа по сравнению с шестью пулемётами "Сейбра". В западной прессе МиГ-15 назвали "корейским сюрпризом". А в это время у нас уже был самолёт с ещё более высокими лётными характеристиками – **МиГ-17**.

МиГ-15 отличался не только высокими боевыми качествами, но и простотой в управлении и эксплуатации. В целом с пятидесятых годов СССР будет в авиастроении опережать весь мир, создавая лучшие самолёты не только истребительной, но и других типов авиации, включая стратегические бомбардировщики, которые производили по причине технической сложности и высокой стоимости только СССР и США.

С началом перестройки (1985 год) постепенно все программы по проектированию и освоению серийного производства новой авиационной техники перестали финансироваться, были свёрнуты, уникальные, создаваемые десятилетиями коллективы разогнаны, и в настоящее время, в 2010 году, осталось, в сущности, одно КБ Сухого. **Отечественная авиационная промышленность гражданской авиации, производящая самолёты только с отечественными агрегатами и силовыми установками, фактически прекратила своё существование.**

Но тогда в 1950–1953 годах, во время войны США с Кореей, советские лётчики летали на лучших самолётах в мире и, имея количество машин меньше противника, только в период с ноября 1950 по январь 1952 года сбили 564 американских самолёта. Американские лётчики за указанный период сбили 71 советский или, как тогда было принято называть в мире, русский самолёт. **Общее соотношение сбитых самолётов составило 7,9:1 в пользу советских пилотов.** Данный факт говорит о том, что наша авиационная техника и лётное мастерство наших лётчиков превосходили американскую технику и мастерство американских лётчиков.

Война в Корее продолжалась до 27 июля 1953 года. Всего за время войны в Корее американцы потеряли около 4000 самолётов, в том числе 1213 самолётов от огня советских средств ПВО. Потери США в людях составили – 33 629 человек убитыми, 103 284 ранеными и 10 218 попавшими в плен. Со стороны СССР в войне в Корее принимали участие только лётчики, и наши потери составили 120 человек.

Корейская нация не была истреблена американцами в этой войне не только благодаря нашей помощи оружием и лётчиками, но и благодаря помощи Китая солдатами. Сбросить американцев в море не хватило сил у истерзанной страны, и она была разделена на Северную, социалистическую Корею и Южную, проамериканскую Корею. В настоящее время Северная Корея создаёт ядерное оружие, ракеты, запустила искусственный спутник земли. Вот пример силы социалистического строя. США угрожают Корее, хотят снова на Северную Корею напасть, но побаиваются её вооружённых сил.

В Корее США убедились, что их самолёты с атомными бомбами не долетят до городов Советской России, и отложили нападение на СССР до более подходящих времён. Но СССР создал баллистические межконтинентальные ракеты такой мощности и дальности полёта, которые американцам было трудно себе даже представить.

Территория США уже в 1950-х годах перестала быть неуязвимой для вооружённых сил СССР не только благодаря созданию ракет, но и благодаря созданию стратегических бомбардировщиков, могущих поражать цели в любой точке земного шара.

В 1953 году ОКБ В.М. Мясищева создало стратегический бомбардировщик 3М (дальность полёта 11 850 км, максимальная взлётная масса 202 000 кг, максимальная бомбовая загрузка 24 000кг).

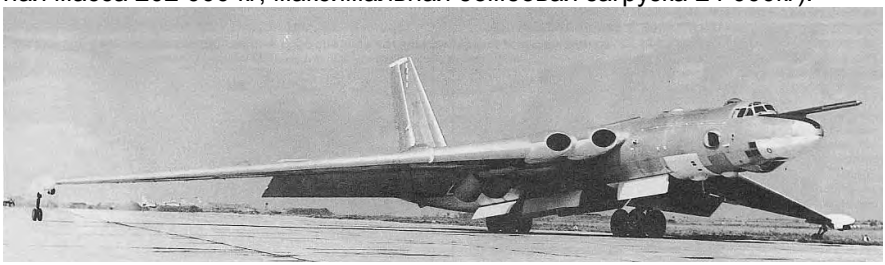

Бомбардировщик 3МС незадолго до переоборудования в заправщик

До этого, в 1952 году, ОКБ А.Н. Туполева создало стратегический бомбардировщик **Ту-95** (дальность полёта 15 400 км, максимальная взлётная масса 172 000 кг, максимальная бомбовая нагрузка 12 000 кг).

Уже тогда эти самолёты дозаправлялись в воздухе специальными самолётами-заправщиками и могли не только поразить объект, но и нести боевое дежурство в любой точке земного шара.

Ту-95МС

Боевое дежурство советских стратегических бомбардировщиков и подводных лодок недалеко от территории США сдерживало агрессивные устремления США, так как в этом случае становилось одинаковым время полёта ракет с американских баз до территории СССР и с наших бомбардировщиков и подводных лодок до территории США.

Первый удар по советской военной авиации нанёс Хрущёв, начавший снимать с производства и резать самолёты и авиационные двигатели. Такие действия были вызваны бурным развитием советского ракетостроения и в связи с этим выводом, что самолёты уже не нужны. Проектирование новых типов самолётов резко сократилось.

Программа проектирования стратегических бомбардировщиков была свёрнута. Замечательный стратегический бомбардировщик нового поколения ОКБ В.М. Мясищева М-50, поднятый в воздух в 1959 году, так и остался в одном опытном экземпляре.

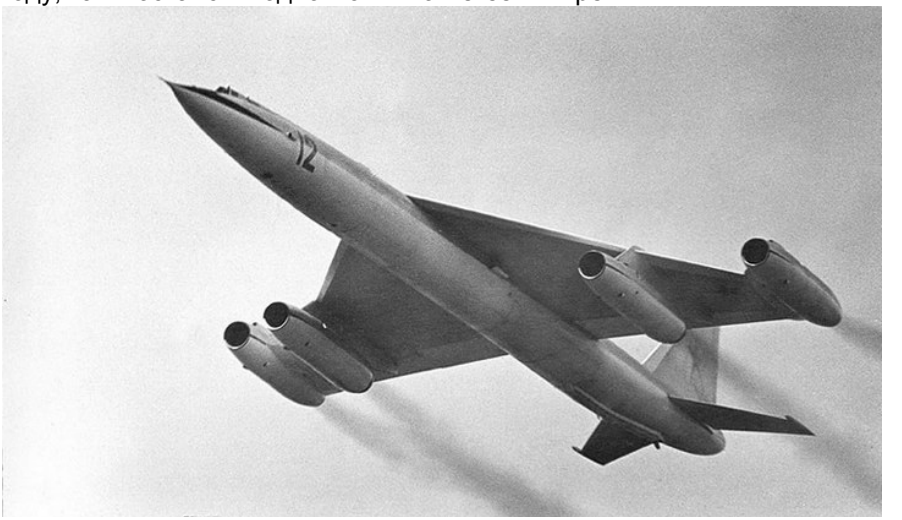

Стратегический бомбардировщик ОКБ В.М. Мясищева М-50

Тем не менее, в 1981 году был поднят в воздух сверхзвуковой стратегический бомбардировщик Ту-160 (максимальная взлётная масса 275 000 кг, максимальная скорость полёта 2200 км в час, дальность полёта 12 300 км, максимальная бомбовая нагрузка 45 000 кг). На этой уникальной машине поставлено 44 мировых рекорда скорости и высоты полёта.

Под фюзеляжем конструкцией самолёта Ту-160 предусмотрено размещение твёрдотопливной ракеты-носителя, обеспечивающей выведение на околоземную орбиту высотой 500–700 км искусственных спутников земли массой до 500 кг.

Тяжёлый многорежимный, многоцелевой стратегический бомбардировщик-ракетоносец Ту-160 и через двадцать лет после создания оставался самым мощным ударным авиационным комплексом в мире.

Начиная с 1985 года парк стратегических бомбардировщиков постоянно уменьшался, а разработка самолётов нового поколения не производилась.

Ту-160

До этого СССР производил колоссальное количество авиационной техники. Даже таких сложных, огромных и дорогостоящих воздушных кораблей, как стратегический ракетоносец Ту-95, было выпущено более 500 штук. От серии к серии они совершенствовались и никогда не уступали аналогичной авиационной технике США.

В СССР одни и те же заводы производили военные и гражданские самолёты. Авиационные двигатели для военных и гражданских самолётов тоже производили одни и те же заводы.

В связи с этим возникает вопрос: если новое либеральное правительство решило, что нам не нужны военные самолёты, то почему оно не загрузило производственные мощности производством самолётов гражданской авиации? Вместо этого оно начало закупать самолёты в США, расплачиваясь с Америкой нашей независимостью и недрами, грабя не только живущие сегодня в России, но и будущие поколения.

Может быть, на наши самолёты не было спроса? Нет, спрос был. Половина стран мира, начиная с Китая, готовы были покупать российские гражданские самолёты. Китай приобретал и был готов приобретать в дальнейшем даже **выпускаемые серийно с 1972 года самолёты Ту-154Б-2, оснащённые турбореактивными двухконтурными двигателями (ТРДД) НК-8-2У производства Казанского моторостроительного завода.**

Самолёт брал на борт от 152 до 180 пассажиров и со скоростью 950 км/час мог их перевести на расстояние более 3000 км. В период с

1975 по 1985 за 10 лет на Куйбышевском авиационном заводе было построено 605 самолётов Ту-154Б. **В среднем завод производил 60 огромных самолётов в год, и все они покупались Аэрофлотом и зарубежными авиакомпаниями.** Но СССР не мог продавать много самолётов, так как едва удовлетворял огромные потребности в авиационной технике советской гражданской авиации (Аэрофлота).

В Советском Союзе люди имели возможность много перемещаться по огромным просторам своей родины, и для советского человека самолёт стал массовым видом транспорта.

Самолёт Ту-154М, серийное производство которого началось в 1984 году, был новым самолётом с экономичными двигателями Д-30КУ Рыбинского моторостроительного завода.

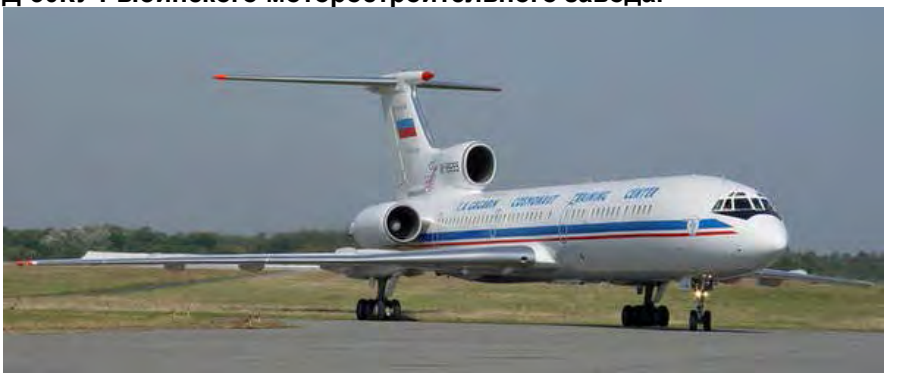

Ту-154М

В 1996-1997 годах планировалось начать выпуск модификации Ту-154М-2 с двумя двигателями (предыдущие модификации имели 3 двигателя) ПС-90А Пермского моторостроительного завода, установка которых ещё на 20% снижала расход топлива. Но самолёт Ту-154М-2 так и не появился.

Самолётов Ту-154М в период с 1984 по 1996 год было построено менее 315 штук и основное количество из них – в период с 1984 по 1991 годы.

Если Ту-154Б-2 у нас с удовольствием покупали по причине низкой цены при удовлетворительных характеристиках, то за самолётамиТу-154М на мировом рынке стояла бы очередь, и мы безбедно жили бы не за счёт продажи сырья, а за счёт продажи самолётов, давая своему народу чистую работу и развивая отечественное самолётостроение.

Но **Самарский (Куйбышевский) авиационный завод был уничтожен, и либеральное российское правительство ничего не сделало для его сохранения. Производство самолётов Ту-154М было**

прекращено. Как можно квалифицировать такие действия российского правительства?

Впервые за всю историю существования государства российского за личными интересами членов правительства не стояли национальные интересы государства.

Хватит пальцев рук, чтобы пересчитать количество авиационных заводов в мире, способных производить систематически в месяц пять самолётов класса советского Ту-154. Такие заводы создаются десятилетиями и имеют огромную стоимость. Огромную стоимость имеют и заводы-поставщики агрегатов и двигателей, которые тоже потерпели бедствие от закрытия Самарского авиационного завода.

Участь Самарского завода постигла многие огромные на десятки тысяч человек, и малые предприятия страны. **В истории России ещё не было такого, чтобы страна сама уничтожала свои заводы и фабрики в мирное время.** Предприятия в России уничтожали только оккупанты, которые стремились погубить нашу страну.

На мой взгляд, в угоду США было прекращено производство и эксплуатация замечательного широкофюзеляжного самолёта конструкции ОКБ имени С.В. Ильюшина Ил-86 с четырьмя двигателями ТРДД НК-86.

Самолёт Ил-86 способен доставить 350 пассажиров со скоростью 950 км/час на расстояние 4350 км, обладал не только замечательными характеристиками, но за счёт двух палуб и повышенным комфортом. Выпускался серийно с 1980 года на авиационном заводе в Воронеже. Всего было построено 103 самолёта Ил-86. **Это был один из лучших в мире самолётов данного класса и ни в чём не уступал американским Боингам**, но в отличие от Боинга за всё время эксплуатации не имел ни одной даже незначительной аварии.

При советской власти до 1991 года (год уничтожения СССР) успели разработать и изготовить самолёты нового поколения. К таким пассажирским самолётам гражданской авиации надо отнести, в частности, самолёт Ту-204 на 210 пассажиров с двумя двигателями ТРДД ДС-90 (более позднее название ПС-90А) тягой 16 000 кгс каждый

и Ил-96 на 300 пассажиров с четырьмя двигателями ТРДД ПС-90А, которые произвели первый полёт 2 января 1989 года и 28 сентября 1988 года соответственно.

Серийное производство самолётов Ту-204 началось в 1990 году на заводах АО «Авиастар» в Ульяновске и КАПО в Казани. К началу 2001 года построено всего 29 самолётов.

Самолет Ту-204 "Аэрофлот" – "Владивосток Авиа"

В 1992 году под разговоры о строительстве за последующие 8 лет не менее 530–550 самолётов Ту-204, включая государственную программу развития отечественной авиационной техники, фактически было разрушено существующее производство.

Можно сказать, было остановлено и производство самолётов Ил-96 на Воронежском авиационном заводе.

Замечательный пассажирский самолёт Ту-334-100 для авиалиний малой протяжённости тоже не был запущен в серийное производство, которое собирались начать сначала на авиационном заводе в Таганроге, а затем в Москве.

Пассажирский самолёт Ту-334-100

Аналогичная судьба постигла спроектированные, изготовленные и прошедшие лётные испытания новые российские пассажирские самолёты Як-42, С-80ГП, Ил-114, Бе-32К, Ан-140, Ан-38-100 (украин-

ское ОКБ Антонова) и грузовые и грузопассажирские самолёты Ил-114Т, Ил-96Т, Бе-200ЧС (противопожарный самолёт-амфибия), Ан-74 и другие.

Бе-30 / Бе-32К - ближнемагистральный пассажирский самолет

Наши исследователи причину ничтожного производства авиационной техники при наличии огромного спроса на пассажирские самолёты видели в реформировании авиационной промышленности России. Слово-то какое придумали – «реформирование». **На мой взгляд, это было не реформирование, а уничтожение отечественной гражданской авиации.**

С каждым днём на российских авиалиниях было всё меньше отечественных самолётов и всё больше самолётов США, за которые Россия расплачивается золотом и приравненными к золоту ископаемыми. Обидно и страшно за наше будущее. **Ведь мы имели все возможности заполнить самолётами гражданской авиации не только российский, но и мировой рынки.**

И ещё необходимо сказать о том, что проектируемые в России новые самолёты всё меньше соответствовали названию «отечественные самолёты», так как в них всё более преобладали иностранные двигатели и агрегаты. **Лучшая в мире авиационная промышленность СССР не стала хотя бы просто высокоразвитой авиационной промышленностью России, способной удовлетворить потребность страны в самолётах гражданской авиации.** И это можно сказать почти о любой отрасли промышленности.

В послевоенные и в последующие советские времена наша авиация славилась на весь мир, как лучшая авиация. То же можно сказать и о других видах вооружения и наукоёмких видах гражданской техники. Наличие превосходящего противника вооружения и спасло нас от ядерных ударов со стороны США. Наличием такого оружия мы обяза-

ны, прежде всего, великому сталинскому времени, во время которого были созданы условия, спасшие от истребления народы СССР.

Наши учёные, инженеры и рабочие оказались способнее западных, а наша социалистическая система показала преимущества во всех отношениях. **Русский народ в условиях социалистической государственной системы раскрыл свой огромный интеллектуальный потенциал.**

Таким образом, после войны русский и другие, проживающие в СССР народы, в третий раз под руководством И.В. Сталина были спасены от истребления. Ни троцкисты с их 5-й колонной, ни гитлеровцы, ни США не смогли истребить народы СССР.

Естественно, что пришедшие к власти в России капиталисты, объединившись с русофобами, чернят советское и особенно советское сталинское время. На то они и капиталисты, чтобы ненавидеть власть народа – социализм, на то они и русофобы, чтобы ненавидеть русских. Непонятно, почему многие граждане России верят не фактам, а этим самым капиталистам и русофобам. Это что, вызванное телевидением и Интернетом помрачение сознания?

США, нарушив договор с Россией по ПРО, начали фактически у границ России строить военные объекты противоракетной обороны. Ракеты направлены против России. А мы всё мечемся между Европой, США и Китаем, стремясь угодить и первым и второму, но, как говорят, невозможно усидеть на двух стульях.

Леонтьев Константин Николаевич (1831-1891)

Великий русский мыслитель XIX века К.Н. Леонтьев нас предупреждал: «Вообще же полагаю, что китайцы назначены завоевать Россию, когда смешение наше (с европейцами и т.п.) дойдёт до высшей своей точки».

События, которые происходили в России в XX веке и происходят в настоящее время, говорят об удивительной прозорливости К.Н. Леонтьева. **Невозможно не согласиться с Леонтьевым и в том, что буржуазный либерализм является главной опасностью для России.** А ведь в настоящее время в России продолжает строиться именно либеральное буржуазное общество, которое неспособно у нас реализовывать крупные проекты промышленного развития, в том числе проекты по российской гражданской авиации.

Источник: http://shkolazhizni.ru/culture/articles/76094/

Мероприятия, события и факты

Литературная Орловщина представлена на книжном фестивале «Красная площадь»

Торжественное открытие мероприятия состоялось **3 июня** в Москве.

Завершится фестиваль, приуроченный ко дню рождения Александра Пушкина и Дню русского языка, сегодня, **6 июня**.

В 2016 году праздник книги собрал более 300 ведущих издательств из 50 регионов России, которые представили около 100 тыс. наименований книг: классика, раритеты, новинки всех жанров.

Акцию посетили свыше 200 тысяч человек. В их числе был Председатель Правительства РФ Дмитрий Медведев, который 3 июня встретился с представителями книжной отрасли.

«За последние несколько десятилетий у нас сложилась неплохая система литературных премий и грантов, - подчеркнул премьер-министр. – Страна у нас большая, и мы очень заинтересованы в том, чтобы наряду с изданием классики развивалась современная национальная литература, региональная литература».

В насыщенную программу фестиваля вошли мастер-классы от знаменитых авторов, презентации изданий, сюрпризы для читателей, главным из которых стали сниженные цены на книги. В числе почётных гостей были Евгений Евтушенко, Эдвард Радзинский, Андрей Дементьев, Денис Драгунский, Михаил Веллер, Гузель Яхина, Евгений Водолазкин, Полина Дашкова, Сергей Лукьяненко и другие современные писатели и поэты.

Ярмарочные павильоны фестиваля соответствовали тематическим направлениям: «Художественная литература», «Детская и учебная литература», «Нон-фикшен», «Региональные издательства», «Электронная книга», «Москва – город книг». На различных площадках выступили известные деятели культуры, музыканты, звезды театра и кино.

Наш регион на выставке был представлен Издательским Домом «ОРЛИК», ООО «Издательство «Вешние воды», ООО «Полиграфическая фирма «Картуш», экспозиции которых презентовали более 1 тыс. экземпляров книг великих писателей-орловцев и наших современников.

Кроме того, сотрудники Орловского областного центра народного творчества, артисты Муниципального драматического театра «Русский стиль» им. М.М. Бахтина, Орловского государственного академического театра им. И.С. Тургенева продемонстрировали необычный перфоманс «Прогулки по литературному Орлу», пригласили любителей книги на празднование юбилея третьей литературной столицы России, поделились уникальными кулинарными рецептами из художественных произведений.

Все желающие смогли увидеть фильм о культурном наследии Орловщины.

Источник: http://orel-region.ru/index.php?head=1&unit=7396

29 июня депутаты горсовета согласовали установку памятника Ивану Грозному перед зданием театра юного зрителя «Свободное пространство»

Наталия Зотова

Грозного в Орле пока не будет

Победа гражданского общества в Орле: активисты отсрочили установку первого в России памятника Ивану Грозному и добились опроса жителей о том, хотят ли они видеть в городе монумент одному из самых жестоких правителей России

Победа гражданского общества в Орле: активисты отсрочили установку первого в России памятника Ивану Грозному и добились опроса жителей о том, хотят ли они видеть в городе монумент одному из самых жестоких правителей России

Инициатором установки памятника Грозному выступил Фонд славянской письменности и культуры и его представитель Михаил Соколовский. Губернатор Вадим Потомский идею поддержал. Иван Грозный основал Орел, который празднует в этом году своё 450-летие. Чиновники подчёркивали, что ставят памятник царю именно как основателю города — оставляя за скобками другие, сомнительные его свершения.

Поначалу памятник хотели поставить в месте слияния рек Оки и Орлика — там и стояла крепость, с которой начался город, Иваном Грозным основанный. Однако это заповедное место, и для изменения его облика нужны специальные разрешения. «Если мы хотим, чтобы памятник появился к 5 августа, то нужно менять место», — отметил руководитель управления по государственной охране объектов культурного наследия Орловской области Сергей Семиделихин. 5 августа город будет праздновать 450-летие. Так что 29 июня депутаты горсовета согласовали установку памятника Ивану Грозному в другом месте — перед зданием театра юного зрителя «Свободное пространство», на развязке между улицами Московской и Орджоникидзе. Городские активисты усмотрели в этом нарушение закона — а бывший депутат горсовета Юрий Малютин и вовсе подал в суд на мэра, посчитав, что тот нарушил свои полномочия и пошел на поводу у областной администрации, которая вообще-то не имеет права вмешиваться в дела городского подчинения.

Орловчане начали сопротивление. Первым голос против подал худрук театра Александр Михайлов: служители театра отправили открытое письмо мэру. «На площадке перед театром регулярно проходят различные театральные акции: открытие и закрытие фестивалей, выступления артистов уличного театра; здесь устанавливается новогодняя ёлка. Тыльная сторона памятника — неподходящий фон для всех подобных мероприятий. Фасад здания — визитная карточка театра. Установка инородного объекта, не имеющего отношения к театру, разрушит его знаковый вид», — приводят они аргументы за перенос в другое место. «Здание театра — это памятник федерального значения. Он стоит на слиянии двух улиц, это место великолепно организовано, — рассказывает Виктор Панков, один из лидеров протеста против памятника. — Ауре, вектору театра этот памятник полностью противоречит. Да и царь не согласился стоять рядом с балаганом, это нонсенс», — продолжает он.

Панков — член Союза дизайнеров России. Состоящие в союзе дизайнеры-орловцы тоже заявили о своём протесте, объясняя, почему памятник этому царю для них неприемлем. Во-первых, для массового сознания Иван Грозный — тиран и кровопийца. Во-вторых, установка памятника на этой площади противоречит градостроительной логике. «У нас в Орле и без того много нелепостей — в глубину улицы Горького на целый квартал сдвинули памятник Горькому, а на его место поставили любительский монумент погибшим сотрудникам полиции, — продолжает Панков. — Памятник Пушкину и Есенину стоят на одном газоне, но не совпадают по стилю и размеру. Кроме того, я негативно отношусь к увековечиванию тех, кто и так уже из памяти никуда не денется»…

Источник: http://www.novayagazeta.ru/politics/73960.html?print=1

Из истории наград

Орден Ленина

вариант 30-х гг.

вариант с лета 1943 г

Учрежден Постановлением Президиума ЦИК СССР от 6 апреля 1930 года. Статут ордена учрежден Постановлением Президиума ЦИК СССР от 5 мая 1930 года. В Статут ордена и его описание вносились изменения Постановлением ЦИК СССР от 27 сентября 1934 года, Указами Президиума Верховного Совета от 19 июня 1943 года и от 16 декабря 1947 года. Указом Президиума Верховного Совета СССР от 28 марта 1980 года утвержден Статут ордена в новой редакции.

Статут ордена

Орден Ленина является высшей наградой СССР за особо выдающиеся заслуги в революционном движении, трудовой деятельности, защите социалистического отечества, развитие дружбы и сотрудничества между народами, укреплении мира и иные особо выдающиеся заслуги перед Советским государством и обществом.

Орденом Ленина награждаются:

– граждане СССР;

– предприятия, объединения, учреждения, организации, воинские части, военные корабли, соединения и объединения, союзные и автономные республики, края, области, автономные области, автономные округа, районы, города и другие населенные пункты.

Орденом Ленина могут быть награждены и лица, не являющиеся гражданами СССР, а также предприятия, учреждения, организации и населенные пункты иностранных государств.

Награждение орденом Ленина производится:

- за исключительные достижения и успехи в области экономического, научно- технического и социально-культурного развития советского общества, повышении эффективности и качества работы, за выдающиеся заслуги в укреплении могущества Советского государства, братской дружбы народов СССР;
- за особо важные заслуги в защите социалистического Отечества, укреплении обороноспособности Союза ССР;
- за выдающуюся революционную, государственную и общественно-политическую деятельность;
- за особо важные заслуги в развитии дружбы и сотрудничества между народами Советского Союза и других государств;
- за особо выдающиеся заслуги в укреплении социалистического содружества, развитии международного коммунистического, рабочего и национально- освободительного движения, в борьбе за мир, демократию и социальный прогресс;
- за иные особо выдающиеся заслуги перед Советским государством и обществом.

К награждению орденом Ленина за трудовые заслуги могут быть представлены, как правило, лица, самоотверженный труд которых ранее был отмечен другими орденами. Орден Ленина вручается лицам, удостоенным звания Героя Советского Союза, звания Героя Социалистического Труда, а также городам и крепостям, которым присвоены соответственно звание “Город-Герой” и звание “Крепость- Герой”.

Носится орден Ленина на левой стороне груди и располагается перед другими орденами и медалями.

Описание ордена

Орден Ленина представляет собой знак, изображающий портрет-медальон В.И. Ленина из платины, помещённый в круг, обрамлённый золотым венком из колосьев пшеницы. Тёмно-серый эмалевый фон вокруг портрета-медальона гладкий и ограничен двумя концентрическими золотыми ободками, между которыми проложена рубиново-красная эмаль. На левой стороне венка помещена пятиконечная звезда, внизу – серп и молот, справа в верхней части венка – развёрнутое полотнище красного знамени. Звезда, серп и молот и знамя покрыты

рубиново-красной эмалью и окаймлены по контуру золотыми ободками. На знамени надпись золотыми буквами “ЛЕНИН”.

Орден Ленина изготавливается из золота, накладной барельеф В.И. Ленина выполнен из платины. Чистого золота в ордене 28,604±1,1 г, платины - 2,75 г (на 18 сентября 1975 года). Общий вес ордена – 33,6±1,75 г.

Высота ордена 40,5 мм, ширина ордена 38 мм, диаметр портретного медальона – 25 мм.

Орден при помощи ушка и кольца соединен с пятиугольной колодкой, покрытой шелковой муаровой лентой шириной 24 мм, посередине ленты продольная красная полоса, шириной 16 мм, по краям средней полосы две золотистые полоски шириной по 1,5 мм, затем две красные полоски по 1,5 мм, и две золотистые полоски шириной по 1 мм.

История ордена

Орден Ленина – высший советский орден, занимающий в орденской иерархии верхнюю ступень. Основанный до Великой Отечественной войны, орден Ленина неоднократно видоизменялся. Идея создания этого ордена была предложена Левичевым В.Н. **8 июля 1926 года.** Орден первоначально предложено было назвать “Орден Ильича”.

Один из проектов знака ордена Ленина

В создании проекта ордена принимали участие художник И. Дубасов и известный скульптор И.Д. Шадр. Основой для создания рельефного изображения вождя на знаке ордена стала фотография Ленина, выполненная в 1921 году на III конгрессе Коминтерна. В 1934 году работу по изменению рисунка ордена проводил медальер А. Васютинский.

Первое награждение орденом Ленина было произведено Постановлением Президиума ЦИК от **23 мая 1930 года.** Согласно этому Постановлению орденом Ленина № 1 награждена газета “Комсомольская правда” за активное содействие в усилении темпов социалистического строительства и в связи с пятилетием со дня основания.

Постановлением ЦИК СССР от 23 ноября 1930 года орденом Ленина был награжден Борис Анисимович Ройзенман "*в ознаменование исключительных заслуг в деле улучшения и упрощения государственного аппарата, приспособления его к задачам развёрнутого социалистического наступления, в борьбе с бюрократизмом, бесхозяйственностью и безответственностью в советских и хозяйственных организациях, а также его заслуг по выполнению специаль-*

ных, особой государственной важности заданий по чистке государственного аппарата в заграничных представительствах Союза ССР". Какая деятельность товарища Ройзенмана кроется за столь зловещей формулировкой можно только догадываться.

КОМСОМОЛЬСКАЯ ПРАВДА

„Комсомольская Правда" награждена первым орденом Ленина

Получение этой почетной награды является торжеством всего комсомола

Мы и впредь будем бороться за генеральную линию партии, против всех и всяческих оппортунистов

Мы обещаем непримиримо бороться с классовым врагом, сплачивать массу молодежи на преодоление трудностей строительства

Постановление Президиума Центрального Исполнительного Комитета СССР о награждении центрального органа ВЛКСМ Комсомольской Правды" орденом „Орден Ленина"

Праздник в Парке культуры и отдыха

Передовица о награждении газеты "Комсомольская правда" первым орденом Ленина

Одно из первых коллективных награждений орденом Ленина состоялось согласно постановлению Президиума ЦИК СССР от 28 февраля 1931 года. За особые заслуги в социалистическом строительстве были награждены начальник главных электротехнических мастерских Московско-Курской железной дороги Сидоров С.С., мастер-выдвиженец механических мастерских московского электрозавода Грачков И.В., слесарь фабрики "Искусственное волокно" (г. Мытищи) Высоколов А.С. и директор завода "Самоточка" Паджаев-Баранов И.К.

31 марта 1931 года вышло Постановление ЦИК СССР "О награждении орденом Ленина объединений нефтяной промышленности "Азнефть" и "Грознефть" и отдельных работников нефтяной промышленности в связи с выполнением ими пятилетнего плана в два с половиной года". По "Азнефти" были награждены 55 человек. Первыми в списке стояли фамилии Али-Нагиева, В.И. Лампера, Амбарцума Саркисова и М.В. Баринова. В числе награждённых по "Азнефти" под номером пять был и Сергей Миронович Киров, получивший орден Ленина с номером 52. Под номером семь в списке стояла фамилия Константина Андреевича Румянцева – одного из руководителей нефтяной промышленности Азербайджана, получившего орден с номером 160 за умелое руководство строительством нефтепровода Батум – Баку и за восстановление нефтяных промыслов и организацию добычи нефти в первой пятилетке. По "Грознефти" были награждены 35 особо отличившихся сотрудников, и открывали список фамилии С.М. Ганшина, Ф.П. Чамрова, О.М. Школьника и И.В. Коссиора.

За самоотверженную, быструю и героическую работу в деле ликвидации пожара на майкопских нефтяных промыслах Постановлением Президиума ЦИК СССР от 9 апреля 1931 года орденом Ленина были награждены 15 рабочих, красноармейцев, командиров, пожарников и

лиц административно-технического персонала. Ордена получили особоуполномоченный "Союзнефти" Мамиконос (так в тексте Постановления, в орденской книжке фамилия записана как Мамиконянц), инженер Парницко, заместитель уполномоченного "Союзнефти" Ертель, химик "Майнефти" Акимов, инженер корпуса Калугин, командир роты Копылов, командир отделения Емельянов, красноармейцы-подрывники Евсиков, Кипров, Бургастер, Артемов, рабочий Голубцов, моторист Савицкий, пожарники Банников и Плигин.

В этот же день, 9 апреля, свет увидело ещё одно Постановление о награждении орденом Ленина "Электрозавода" и работников этого завода в связи с выполнением пятилетнего плана в два с половиной года. В сего было награждено 15 человек, в том числе директор завода Жуков, бывший директор завода Булганин, инженеры прожекторного отдела завода Соболев и Рябов, мастер корпуса больших трансформаторов Утцаль.

Всего через семь дней – 16 апреля – вышли ещё два Постановления о награждении предприятий и их работников за выполнение пятилетнего плана в два с половиной года. Первым Постановлением награждался завод "Красная Заря", а также его директор Иванов и главный инженер Левиев. Вторым Постановлением награждался завод "Светлана", а также помощница главного контролера производства Алексеева, рабочие Петров и Колесникова.

18 апреля вышло дополнение к Постановлению от 9 апреля (о награждении отличившихся при тушении пожара на майкопских нефтяных промыслах). Согласно этому дополнению ордена Ленина получили еще двое героев - И.В. Котлов и Ф.Н. Панин.

Постановлением Президиума ЦИК СССР от 17 мая 1931 года орденом Ленина была награждена большая группа работников железнодорожного транспорта и отдельных ударников и изобретателей других отраслей народного хозяйства. В числе прочих высокой наградой были отмечены артельный староста станции Ясиноватая Мишин М.В., машинист депо станции Зима Томской железной дороги Василенко И.Ф. и инструктор по автотормозам Октябрьской железной дороги Павлов Н.П.

В числе первых награжденных орденом Ленина были крупные военачальники Блюхер В.К., Буденный С.М., Ворошилов К.Е., Тухачевский М.Н., а также герои первых пятилеток шахтер Алексей Стаханов, машинист локомотива Петр Кривонос, труженики сельского хозяйства Мария Демченко, Мамлакат Нахангова, Марк Озерный и др.

После учреждения 16 апреля 1934 года звания Героя Советского Союза (ГСС), орден Ленина стал вручаться всем получившим это почетное звание. Поскольку медаль “Золотая Звезда” была учреждена лишь в 1939 году, орден Ленина был единственным знаком отличия

для ГСС. После учреждения Золотой Звезды Героя, вместе с ней автоматически продолжал выдаваться орден Ленина.

Постановлением Президиума ЦИК СССР от 10 сентября 1934 года орденом Ленина впервые были награждены иностранцы. За участие в поисках и спасении челюскинцев высокую награду получили граждане США бортмеханики Левари Уильямс и Клайд Армистет.

За отличия в боях у озера Хасан орден Ленина получили 95 человек (Указ от 25 октября 1938 года).

Многие промышленные предприятия также были удостоены высшего ордена страны. Это такие гиганты, как нефтедобывающие объединения “Азнефть” и “Грознефть”, тракторные заводы в Сталинграде, Харькове и Челябинске, Горьковский и Минский автозаводы и другие.

В 30-х годах орденами Ленина награждались воинские части и подразделения. В 1932 году орденом Ленина награждена 25-я стрелковая дивизия имени В.И. Чапаева “за героические подвиги в социалистическом строительстве и отличные успехи в боевой и политической подготовке”. В том же году орденом Ленина награждена 23-я стрелковая дивизия “за активное участие в строительстве ХТЗ (Харьковский тракторный завод) и трудовой героизм личного состава”.

В 1934 году орденом Ленина награждена 30-я Иркутская имени ВЦИК стрелковая дивизия. Орден к знамени дивизии прикрепил лично Калинин М.И. Эта дивизия уже имела на знамени три ордена Красного Знамени (!), а в годы Великой Отечественной войны прибавила к своим наградам полководческий орден. В 80-х годах это подразделение именовалось так: Иркутско-Пинская, трижды Краснознаменная, орденов Ленина и Суворова Гвардейская мотострелковая дивизия имени Верховного Совета РСФСР.

В 1935 году орденом Ленина была награждена 44-я кавалерийская дивизия первой конной армии. Известный полководец Жуков Г.К., командовавший в то время 44-й кавдивизией, также был награждён орденом Ленина.

В 1935-1936 годах орденами Ленина были награждены 1-я, 45-я, 51-я, 80-я, 96-я и другие дивизии.

За участие в разгроме японских милитаристов на реке Халхин-Гол летом 1939 года орденами Ленина были награждены 36-я мотострелковая дивизия комбрига Петрова, 11-я танковая бригада комбрига Яковлева, 7-я мотоброневая бригада майора Лесового, 100-я скоростная бомбардировочная авиационная бригада полковника Шевченко, 24-й мотострелковый полк полковника Федюнинского, 175-й артиллерийский полк полковника Полянского, отдельный противотанковый дивизион 36-й мотострелковой дивизии и отдельная танковая рота специального назначения.

До войны ордена Ленина были удостоены Военно-воздушная инженерная академия имени Н.Е. Жуковского и Военная академия имени М.В. Фрунзе.

Всего до Великой Отечественной войны кавалерами ордена Ленина стали около 6500 человек (включая Героев Советского Союза и Героев Социалистического Труда).

22 июня 1941 года началась Великая Отечественная война. Первыми, кто оказал отпор фашистам, были пограничники. Воины 98-го пограничного отряда политрук Бабенко Ф.Т. (8-я застава) и лейтенант Гусев Ф.И. (командир 9-й заставы) одними из первых совершили подвиги, впоследствии отмеченные орденами Ленина.

В августе–сентябре 1941 года отличился в боях при обороне Киева экипаж канонерской лодки “Верный” (Днепровский отряд Пинской военной флотилии). Экипаж канонерки разрушил Печкинский мост и сорвал переправу немецких войск на окуниновский плацдарм. При выполнении задания погибли командир корабля старший лейтенант Терехин А.Ф. и боцман старшина 1-й статьи Щербина Л.С. Оба героя посмертно награждены орденами Ленина.

Орденом Ленина награждались в годы войны и военно-учебные заведения за подготовку командных кадров. К примеру, 1-е Киевское Краснознаменное артиллерийское училище имени С.М. Кирова в мае 1945 года удостоено ордена Ленина. За годы Великой Отечественной войны училище подготовило свыше 6 тысяч офицеров.

Всего за время Великой Отечественной войны около 41 тысячи человек было удостоено высокой награды (из них около 36 тысяч – за боевые заслуги), а 207 воинских подразделений прикрепили орден Ленина к своим знамёнам.

Начиная с 4 июня 1944 года и до 14 сентября 1957 года, орден Ленина вручался офицерам за выслугу лет (25 лет безупречной службы). Также, с начала 50-х годов орден Ленина могли получить и гражданские лица за долговременный и плодотворный труд. Это привело к тому, что за последние 40 лет существования СССР орден Ленина был вручен более 360 тысяч раз.

Орденом Ленина награждались практически все советские руководители высшего ранга. Многие из зарубежных деятелей коммунистического движения, таких как Георгий Димитров (Болгария), Густав Гусак (Чехословакия), Янош Кадар (Венгрия), Долорес Ибаррури (Испания), Хо Ши Мин (Вьетнам), Вальтер Ульбрихт (ГДР), Фидель Кастро (Куба) и другие, получили орден Ленина.

Целый ряд советских военнослужащих высшего ранга были награждены орденом Ленина несколько раз. Так, восемь орденов Ленина имели Маршалы Советского Союза Баграмян И.Х., Брежнев Л.И., Буденный С.М., Василевский А.М., Соколовский В.Д., генерал армии Батов П.И., академики Туполев А.Н., Лысенко Т.Д., Ильюшин С.В.

Девять орденов Ленина имели Маршал Советского Союза Чуйков В.И., полярник Папанин И.Д., генерал-полковники-инженеры Дементьев П.В. (министр авиационной промышленности) и Рябиков В.М.

(1-й заместитель председателя Госплана СССР), 1-й секретарь ЦК КП Таджикистана Расулов Д.Р., председатель Совета Министров СССР Тихонов Н.А. (по другим данным он имел восемь орденов Ленина).

Десять орденов Ленина украшали грудь министра среднего машиностроения Славского Е.П., 1-го секретаря ЦК КП Узбекистана Рашидова Ш.Р., авиаконструктора Яковлева А.С. и академика Александрова А.П. (по другим данным Александров имел девять орденов Ленина).

Маршал Советского Союза Устинов Д.Ф. награждён орденом Ленина одиннадцать раз. Рекордсменом по количеству орденов Ленина является министр внешней торговли СССР Патоличев Н.С, имевший двенадцать орденов Ленина. Однако, по данным из других источников, Патоличев имел одиннадцать орденов Ленина.

Орденом Ленина награждались все Советские республики, причем некоторые неоднократно. Так три ордена Ленина имели Азербайджанская ССР (1935, 1964, 1980 гг.), Армянская ССР (1958, 1968, 1978 гг.), Казахская ССР (1956, 1979, 1982 гг.), Узбекская ССР (1939, 1956, 1980 гг.).

Двадцать автономных республик, 8 автономных областей, 6 краёв, более 100 областей и некоторые города награждены орденом Ленина. По два ордена Ленина имеют Москва (1947, 1965 гг.), Ленинград (1945, 1957 гг.), Киев (1954, 1961 гг.) и некоторые другие города. Московская область имеет три ордена Ленина (1934, 1956, 1966 гг.).

Более 380 промышленных и строительных предприятий и около 180 сельскохозяйственных предприятий и организаций удостоились этой награды. Многие предприятия награждались орденом Ленина неоднократно. К примеру, тремя орденами Ленина награждён Московский Автомобильный Завод им. Лихачева – “ЗИЛ” (1942, 1949, 1971 гг.).

Как уже отмечалось выше, орденом Ленина награждались воинские части, соединения и объединения. Самым крупным объединением воинских частей, отмеченным этим орденом, являлся округ (например, Московский, ордена Ленина военный округ).

Указом Президиума Верховного Совета СССР от 21 февраля 1972 года орденом Ленина № 401149 награждён Государственный Исторический музей (г. Москва) “за большую работу по коммунистическому воспитанию трудящихся, значительный вклад в развитие исторической науки и в связи со 100-летием со дня основания”.

Ленинский комсомол был награжден тремя орденами Ленина.

Последним спортсменом, награждённым орденом Ленина, стал заслуженный мастер спорта Владимир Александрович Каратаев. Он был удостоен высокой награды за организацию и участие в экспедиции по восхождению на вершину Лхоцзе по Южной стене в Непале.

Одни из последних орденов Ленина в истории СССР были вручены Указом Президента СССР Арону Пиневичу Шапиро – Генеральному директору ПО "Бурятмебель" (за совершенствование мебельно-деревообрабатывающего производства) и Умирзаку Махмутовичу

Султангазину – Президенту Академии наук Казахстана (за использование достижений в космосе в интересах народного хозяйства и активное участие в подготовке и осуществлении полёта космического корабля "Союз ТМ-13" с международным экипажем на борту).

Последним награждённым орденом Ленина в истории СССР был директор Маслянинского кирпичного завода Новосибирской области Яков Яковлевич Муль. Он был удостоен этой награды Указом Президента СССР № УП-3143 от 21 декабря 1991 года "за большой личный вклад в реконструкцию и техническое перевооружение предприятия и достижение высоких показателей в труде".

По состоянию на 1 января 1995 года было совершено 431 417 награждений орденом Ленина.

Особенности и разновидности ордена

Нами предлагается нижеследующая классификация ордена Ленина.

Тип 1. *“Трактор”.*

Первый тип ордена Ленина был утверждён 23 мая 1930 года.

Знак ордена Ленина образца 1930 года представлял собой круглый портрет-медальон с барельефом Ленина в центре и индустриальным пейзажем на заднем плане. Под барельефом Ленина помещалось изображение трактора (именно из-за этого данный тип получил у коллекционеров прозвище "Трактор"). Медальон был окружён накладным золотым ободком, который крепился методом пайки. На лицевой стороне золотой ободок имел канавку, заполненную рубиново-красной эмалью. Вокруг медальона, снаружи от золотого ободка, располагались колосья пшеницы, на которые в верхней части знака были наложены позолоченный серп и молот, а в нижней части – надпись “СССР”. Буквы надписи выполнены из золота и покрыты красной эмалью. Каждая буква являлась отдельным элементом и крепилась методом пайки. Сам знак изго-

тавливался из серебра 925 пробы. Размеры знака: высота – 38 мм, ширина – 37,5 мм.

Ордена первого типа выполнены из двух частей. Изготавливалась передняя часть ордена (аверс) и, отдельно от нее, задняя часть (реверс). Затем обе половинки тщательно соединялись между собой при помощи пайки. Внутри знак полый. На реверсе ордена, в центральной части, располагался двухступенчатый фланец, в который был вставлен нарезной штифт. Фланец и штифт изготовлены из бронзы. Номер ордена выполнен штампованными цифрами высотой 1,5 мм и расположен горизонтально, выше нарезного штифта (на 12 часов по циферблату). Клеймо “ГОЗНАК”, выполнено рельефными буквами в прямоугольном углублении и расположено ниже штифта (на 6 часов). Прижимная гайка диаметром 32 мм, выполнена из серебра. На внутренней стороне гайка имеет припаянную бронзовую шайбу с резьбой.

Было выпущено около 700 орденов первого типа. Минимальный известный номер ордена – 15, максимальный – 690.

"Весной 1934 г. появился пробный образец знака нового рисунка – из золота, с красным эмалевым знаменем (с бахромой), на котором золотая надпись «Ленин», с серпом и молотом на левой стороне и с красной эмалевой звездочкой, добавленной в нижней части венка. Композиция центрального круглого медальона не изменилась – здесь, как прежде, барельеф В. И. Ленина изображён на фоне индустриального пейзажа, а в нижней части медальона остался трактор. Известен один пробный экземпляр этого знака".

Нами был обнаружен экземпляр пробной заготовки, который соответствует описанию из книги В. Дурова, однако изготовленной не из золота. Исходя из наличия на реверсе заготовки следов трех ударов, можно сделать предположение, что на данной заготовке настраивали соосность матрицы и пуансона.

Тип 2. *Цельноштампованный барельеф*

Поскольку на первом типе ордена Ленина отсутствовали изображения основных пролетарских символов – Красной Звезды и Красного Знамени, решено было несколько изменить внешний вид знака. Новый статут ордена Ленина был утвержден Указом ЦИК СССР от **27 сентября 1934 года.** Орден Ленина теперь изготавливался не из серебра,

а из золота 650 пробы. С аверса ордена исчезли изображения трактора и индустриального пейзажа, также исчезла надпись СССР. На новом типе ордена появилось Красное Знамя с надписью ЛЕНИН и Красная Звезда. Серп и Молот из верхней части ордена переместились в нижнюю часть. Красное Знамя, Красная Звезда, Серп и Молот на знаке второго типа покрыты рубиново-красной эмалью. На центральный круглый портрет-медальон с изображением вождя нанесено серебрение. Поверхность колосьев вокруг медальона имеет естественную золотую поверхность. Размеры знака: высота – 38,5 мм, ширина – 38 мм.

Собственно знак ордена Ленина второго типа был цельноизготовленным, т.е. состоял из одной части. Второй частью ордена можно считать серебряный нарезной штифт, припаянный в центре реверса. Третьей частью можно считать округлую прижимную гайку, изготовленную из серебра.

Номер ордена выполнен штампованными цифрами высотой приблизительно 1.75 мм. Расположен номер горизонтально, непосредственно под нарезным штифтом. Клеймо “МОНДВОР” выполнено выпуклыми буквами и расположено ниже номера знака. Клеймо слегка закруглено по дуге "впадинкой".

(!) Ранее мы полагали, что существовал особый тип орденов Ленина, у которого серебрение центрального медальона отсутствовало. Этот тип в нашей классификации (и в ряде других классификаций) именовался "золотая голова". Однако, после изучения ряда документов, стало ясно, что медальонов без серебрения не выпускалось. Самые ранние партии орденов второго типа имели слишком тонкое и некачественное серебрение медальонов, которое быстро утрачивалось. В письме заведующего секретариатом Президиума ЦИК СССР С.Терихова управляющему Монетным Двором Иванову М.Н. от 2 сентября 1934 года говорится следующее: "Бюст Ленина на некоторых знаках плохо покрыт серебром – виден желтый просвет. Фон около бюста (чернение) должен быть одинаков на всех знаках, а в каждом знаке быть ровным – без подтеков и ряби". Таким образом видно, что даже ранние партии орденов второго типа имели серебрение центрального медальона, однако оно было плохого качества. Кроме естественной утраты серебрения из-за механического воздействия (трение об одежду и пр.) следует принять во внимание и химические процес-

сы, происходящие на границе между двумя металлами. У серебра очень активно наблюдается диффузия атомов в золото, то есть атомы серебра активно проникают в золото при продолжительном контакте этих двух металлов. Если толщина серебряного покрытия мала, то серебряное покрытие поверхности может практически исчезнуть. Мельчайшие частички серебра, проникшие в золото, вступают в реакцию с кислородом воздуха и со временем подвергаются патинированию. На орденах, ранее именовавшихся "золотая голова" заметно характерное потемнение золота на центральном медальоне. Однако это темнеет не само золото, а темнеют (патинируют) мельчайшие частички серебра, проникшие в золото со временем.

Руководство Монетного Двора приняло к сведению замечания секретариата Президиума ЦИК СССР, и на последующих партиях орденов Ленина толщина серебрения была значительно увеличена. Поэтому поздние экземпляры орденов второго типа, в своем большинстве, имеют сохранившееся серебрение медальона.

Тип 3. ***Накладной платиновый барельеф. Штифтовый вариант***

Третий тип ордена вручался награждённым с 11 июня 1936 года до 19 июня 1943 года. Ордена третьего типа стали изготавливать с номера 2695.

Основное изменение, по сравнению с предыдущим типом, состояло в том, что барельеф Ленина представлял собой отдельную деталь и был выполнен из платины (вес барельефа колебался от 2,4 г до 2,75 г). Барельеф крепился к ордену при помощи трёх заклёпок. Поверхность центрального медальона у орденов третьего типа покрывалась серо-голубой эмалью. Ещё одно изменение состояло в повышении пробы золота. Теперь орден изготавливался из золота 950 пробы. Размеры знака: высота – 38-39 мм, ширина – 38 мм.

На реверсе расположены три заклепки (удерживают платиновый барельеф Ленина). Выше нарезного штифта, над верхней заклепкой, размещается горизонтально номер ордена, выполненный штампованными цифрами (высота цифр 1,75 мм). Ниже нарезного штифта, под двумя нижними заклепками, расположено по дуге клеймо монетного двора выпуклыми буквами.

Тип 4. ***Подвесной вариант. Округлая форма.***

Указом от 19 июня 1943 года устанавливался порядок ношения орденов, имевших форму звезды, на штифтах на правой стороне груди, а орденов, имевших овальную или круглую форму – на левой стороне груди на пятиугольных колодках, обтянутых лентой ордена. Одновременно, ввиду резкого увеличения количества орденов СССР и числа награждений, ввели ношение планок с лентами взамен орденов. Таким образом, ордена Ленина после 19 июня 1943 года приобрели в верхней части знака ордена ушко, в которое продевалось кольцо, соединяемое с пятиугольной колодочкой. Штифт с реверса, естественно, исчез. Высота ордена 43 мм (включая ушко в верхней части), ширина ордена – 38 мм. Три заклепки расположены аналогично третьему типу (на 5, 7 и 12 часов). Дугообразное клеймо “МОНЕТНЫЙ ДВОР” и номер ордена также расположены аналогично третьему типу (клеймо – под нижними заклепками, номер – над верхней заклепкой).

Четвертый тип ордена вручался награждённым с 19 июня 1943 года до 50-х годов.

Указом от 19 июня 1943 года устанавливался переход на новую систему крепления многих орденов, в том числе и ордена Ленина. Однако к моменту выхода этого Указа на Краснокамском Монетном Дворе еще оставалось некоторое количество уже изготовленных орденов с винтовым креплением. Решено было переделать эти знаки для ношения на колодке, в соответствии с текстом Указа. Переделка производилась путем удаления сегмента поверхности реверса (без повреждения эмали на аверсе) и замещения его аналогичным по форме сегментом, имеющим ушко для крепления подвесной колодки. Сегмент с ушком крепился методом пайки. Этот вариант некоторые коллекционеры называют "ласточкин хвост".

Тип 5. ***Подвесной вариант. Овальная форма.***

Пятый тип ордена вручался награждённым с 50-х годов до распада СССР в 1991 году. Вертикальный размер ордена несколько больше, чем у предыдущего типа, форма ордена приближается к овалу. Высота ордена 45 мм (включая ушко в верхней части), ширина ордена – 38 мм.

На реверсе ордена, в центральной его части, имеется неглубокое углубление в форме правильного круга диаметром более 20 мм. Три заклепки, удерживающие платиновый барельеф вождя, расположены в типичных местах.

(!) На орденах первой разновидности произошла смена штампа барельефа Ленина. У всех ранних экземпляров Ленин выглядит “злым”, борода вождя заострённая. У всех последующих экземпляров Ленин выглядит “добрым”, борода его закруглена. Максимальный известный номер для “злого” Ленина – 368 040. Минимальный известный номер для “доброго” Ленина – 368 906.

"Злой" (слева) и "добрый" (справа) Ленин

Дубликаты и перевыдачи

При утрате награждённым своего ордена (медали), его замена, как правило, не производится. Взамен утраченной награды может быть выдан Дубликат лишь в порядке исключения – при его утрате в боевой обстановке, утрате в результате стихийного бедствия или при других обстоятельствах, когда награждённый не мог предотвратить эту утрату. На оборотной стороне дубликата ордена (медали) воспроизводится номер утраченной награды с добавлением буквы “Д”. Эта буква может быть нанесена как методом штамповки, так и при помощи штихеля. На некоторых дубликатах буква “Д” может отсутствовать. Цифры номера дубликата обычно маленького размера и нанесены методом штамповки. Однако на некоторых ранних дубликатах цифры наносились при помощи штихеля. Для изготовления некоторых дубликатов использовались уже пронумерованные, но не вручённые ордена, при этом номер удалялся и наносился номер утраченной награды. В других случаях использовали заготовки орденов или медалей, ещё не успевших получить серийный номер. Зависимость различных способов маркировки от года выдачи дубликата в настоящее время до конца не уточнена. Вероятно, на ранних дубликатах буква “Д” могла отсутствовать.

С течением времени советские ордена и медали существенно меняли свой внешний вид. Так, первый тип орденов Ленина, Трудового Красного Знамени, Знак Почета существенно отличается от последующих типов этих наград. Ряд штифтовых орденов в процессе своей эволюции приобрели подвесную колодку (ордена Ленина, Красного Знамени, Трудового Красного Знамени, Знак Почета). Другие ордена наоборот, утратили подвесную колодку и стали крепиться при помощи винта (орден Отечественной войны, сухопутные полководческие ордена). Таким образом, к определенному моменту времени ранее выданный орден мог не соответствовать действующему описанию и порядку ношения. В первую очередь это касалось кадровых военных. Для них правила ношения военной формы и наград весьма строго регламентировались соответствующими руководящими документами. Взамен раннего типа ордена выдавалась новая награда, соответствующая действующему описанию. Такая награда называется Перевыдача. Замена, как правило, производится с сохранением серийного номера, указанного в орденской книжке. Можно выделить два наиболее крупных этапа перевыдач. Первый приходился на вторую половину 30-х годов и затрагивал орден Ленина “Трактор”, Трудовое Знамя “Треугольник” и маленькую версию Знака Почёта. Вторая, более крупная волна перевыдач прошла после Великой Отечественной войны. Тогда заменялись ордена в соответствии с июньским указом 1943 года. Например, всем участникам Парада Победы в обязательном порядке были выданы награды нового образца.

Источник: http://mondvor.narod.ru/OLenin.html

Судьбы фронтовиков

ПИСАТЕЛИ И ПОЭТЫ – УЧАСТНИКИ ВЕЛИКОЙ ОТЕЧЕСТВЕННОЙ ВОЙНЫ

Великая Отечественная война отражена в русской литературе XX – начала XXI веков глубоко и всесторонне, во всех своих проявлениях: армия и тыл, партизанское движение и подполье, трагическое начало войны, отдельные битвы, героизм и предательство, величие и драматизм Победы. Авторы военной прозы, как правило, фронтовики, в своих произведениях опираются на реальные события, на свой собственный фронтовой опыт. В книгах о войне писателей-фронтовиков главной линией проходит солдатская дружба, фронтовое товарищество, тяжесть походной жизни, дезертирство и геройство. На войне разворачиваются драматические человеческие судьбы, от поступка человека зависит порой его жизнь или смерть. Писатели-фронтовики – это целое поколение мужественных, совестливых, многое испытавших, одарённых личностей, перенёсших военные и послевоенные невзгоды. Писатели-фронтовики являются теми авторами, которые в своих произведениях выражают точку зрения, что исход войны решает герой, сознающий себя частицей воюющего народа, несущий свой крест и общую ношу.

Самые достоверные произведениями о войне создали писатели-фронтовики: В.К. Кондратьев, В.О. Богомолов, К.Д. Воробьёв, В.П. Астафьев, Г. Бакланов, В.В. Быков, Б. Васильев, Ю.В. Бондарев, В.П. Некрасов, Е.И. Носов, Э.Г. Казакевич, М.А. Шолохов.

Одной из первых книг о войне была повесть **Виктора Платоновича Некрасова** (1911—1987) «В окопах Сталинграда», о которой с большим уважением отзывался другой писатель-фронтовик Вячеслав Кондратьев. Он называл её своей настольной книгой, где была вся война с её бесчеловечностью и жестокостью, была «наша война, которую мы прошли». Эта книга была опубликована сразу же после войны в журнале «Знамя» (1946, № 8–9) под названием «Сталинград» и лишь позже ей дали название «В окопах Сталинграда».

А в 1947 году была написана повесть «Звезда» **Эммануилом Генриховичем Казакевичем** (1913—1962), писателем-фронтовиком, правдивая и поэтичная. Но в то время она была лишена правдивого финала, и только теперь она экранизирована и восстановлена в её первоначальном финале, а именно – гибели всех шестерых разведчиков под командованием лейтенанта Травкина.

Вспомним также другие выдающиеся произведения о войне советского периода. Это «лейтенантская проза» таких писателей как Ю.В. Бондарев, Г. Бакланова, К. Воробьёва.

Юрий Васильевич Бондарев (1924), бывший офицер-артиллерист, воевавший в 1942—1944 годах под Сталинградом, на Днепре, в Карпатах, автор лучших книг о войне – «Батальоны просят огня» (1957), «Тишина» (1962), «Горячий снег» (1969). Одно из достоверных произведений, написанных Бондаревым о войне – роман «Горячий снег» о Сталинградской битве, о защитниках Сталинграда, для которых он олицетворял защиту Родины. Сталинград как символ солдатского мужества и стойкости проходит по всем произведениям писателя-фронтовика. Его военные произведения пронизаны романтическими сценами. Герои его повестей и романов – мальчики вместе с совершаемым героизмом ещё успевают подумать о красоте природы. Например, горько плачет по-мальчишечьи лейтенант Давлатян, считая себя неудачником не потому, что его ранили и ему больно, а от того, что он мечтал попасть на передовую, хотел подбить танк. О сложной жизни после войны бывших участников войны его новый роман «Непротивление», какими стали бывшие мальчики. Они не сдаются под тяжестью послевоенной и особенно современной жизни. «Мы научились ненавидеть фальшь, трусость, ложь, ускользающий взгляд подлеца, разговаривающего с вами с приятной улыбкой, равнодушие, от которого один шаг до предательства» – так пишет Юрий Васильевич Бондарев спустя много лет о своём поколении в книге «Мгновения».

Вспомним **Константина Дмитриевича Воробьёва** (1919—1975), автора суровых и трагических произведений, который первым рассказал о горькой правде попавшего в плен и прошедшего сквозь ад земной. Повести Константина Дмитриевича Воробьёва «Это мы, Господи», «Убиты под Москвой» написаны по собственному опыту. Сражаясь в роте кремлёвских курсантов под Москвой, попал в плен, прошел через лагеря на территории Литвы. Бежал из плена, организовал партизанскую группу, влившуюся в литовский партизанский отряд, а после войны жил в Вильнюсе. Повесть «Это мы, Господи», написанная в 1943 году, опубликована была лишь через десять лет после его смерти, в 1986 году. Эта повесть о муках молодого лейтенанта в плену несёт в себе автобиографичность и сейчас высоко оценивается по сопротивляемости духа как явление. Пытки, расстрелы, каторжный труд в плену, побеги… Автор документирует кошмарную явь, обнажает зло. Повесть «Убиты под Москвой», написанная им в 1961 году, остаётся одним из самых достоверных произведений о начальном периоде войны в 1941 году под Москвой, куда попадает рота молодых курсантов, почти без оружия. Гибнут бойцы, мир рушится под бомбами, раненые попадают в плен. Но их жизнь отдана Родине, которой они верно служили.

Среди наиболее заметных писателей-фронтовиков второй половины XX века можно назвать писателя **Вячеслава Леонидовича**

Кондратьева (1920—1993). Его простая и прекрасная повесть «Сашка», напечатанная ещё в 1979 году в журнале «Дружба народов» и посвящённая «Всем воевавшим подо Ржевом – живым и мёртвым» – потрясла читателей. Повесть «Сашка» выдвинула Вячеслава Кондратьева в ряд ведущих писателей фронтового поколения, для каждого из них война была своя. В ней писатель-фронтовик рассказывает о жизни обычного человека на войне, нескольких днях фронтовой жизни. Сами бои составляли не главную часть жизни человека на войне, а главным был быт, неимоверно трудный, с огромными физическими нагрузками, тяжёлый быт. Например, утренний минный обстрел, раздобыть махорки, похлебать жидкой каши, греться у костра – и герой повести Сашка понимал – надо жить, надо подбивать танки, сбивать самолёты. Захватив немца в коротком бою, он не испытывает особого торжества, он вроде негероический вовсе, обычный боец. Повесть о Сашке стала повестью о всех фронтовиках, мучимых войною, но сохранивших своё человеческое лицо даже в невозможной ситуации. А затем следуют повести и рассказы, объединённые сквозной темой и героями: «Дорога в Бородухино», «Житье-бытье», «Отпуск по ранению», «Встречи на Сретенке», «Знаменательная дата». Произведения Кондратьева – это не просто правдивая проза о войне, это правдивые свидетельства о времени, о долге, о чести и верности, это мучительные раздумья героев после. Для его произведений характерна точность датировки событий, их географическая и топографическая привязка. Автор был там, где и когда были его герои. Его проза – свидетельства очевидца, её можно рассматривать как важный, хотя и своеобразный исторический источник, вместе с тем она написана по всем канонам художественного произведения. Слом эпохи, происшедший в 90-е годы, который не даёт покоя участникам войны и они испытывают нравственные страдания, катастрофически повлиял на писателей-фронтовиков, привёл их к трагическим ощущениям обесцененного подвига. Не из-за нравственных ли страданий трагически ушли из жизни писатели-фронтовики в 1993 году Вячеслав Кондратьев, а в 1991 году Юлия Друнина.

Вот ещё один из писателей-фронтовиков, **Владимир Осипович Богомолов** (1926—2003), написавший в 1973 году остросюжетное произведение «Момент истины» («В августе сорок четвёртого») о военной контрразведке – СМЕРШе, герои которой обезвреживают врага в тылу наших войск. В 1993 году В. О. Богомолов опубликовал яркую повесть «В кригере» (кригер – вагон для перевозки тяжелораненых), которая является продолжением повести «Момент истины» и «Зося». В этом вагоне–кригере собрались уцелевшие герои. Недолеченных их, страшная комиссия распределяла на прохождение дальнейшей службы в отдалённых районах Крайнего Севера, Камчатки, Дальнего Востока. Их, отдавших жизнь за Родину, искалеченных, не пощадили, от-

правили в самые отдалённые места. Последний роман о Великой Отечественной войне Владимира Осиповича Богомолова «Жизнь моя, иль ты приснилась мне...» (Наш современник. – 2005. – №№ 11,12; 2006. – №№1, 10, 11, 12; 2008. – №10) остался незавершённым и публиковался после смерти писателя. Этот роман он написал не только как участник войны, но и основываясь на архивные документы. События в романе начинаются в феврале 1944 года с форсирования Одера и длятся до начала 90-х годов. Рассказ ведётся от имени 19-летнего лейтенанта. Роман документирован приказами Сталина и Жукова, политдонесениями, выдержками из фронтовой печати, которые дают беспристрастную картину боевых действий. Роман без всяких прикрас передаёт настроение в армии, вступившей на территорию врага. Изображена изнанка войны, о который раньше не писали.

Владимир Осипович Богомолов так писал о своей главной, как он считал, книге: «*Это будет отнюдь не мемуарное сочинение, не воспоминания, а, выражаясь языком литературоведов, «автобиография вымышленного лица». Причём не совсем вымышленного: волею судеб я почти всегда оказывался не только в одних местах с главным героем, а и в тех же самых положениях: в шкуре большинства героев я провёл целое десятилетие, коренными прототипами основных персонажей были близко знакомые мне во время войны и после неё офицеры. Этот роман не только об истории человека моего поколения, это реквием по России, по её природе и нравственности, реквием по трудным, деформированным судьбам нескольких поколений – десятков миллионов моих соотечественников*».

Писатель-фронтовик **Борис Львович Васильев** (р. в. 1924), лауреат Государственной премии СССР, премии Президента России, Независимой премии имени А. Д. Сахарова «Апрель». Он автор любимых всеми книг «А зори здесь тихие», «Завтра была война», «В списках не значился», «Аты-баты шли солдаты», которые были экранизированы в советское время. В интервью «Российской газете» от 01.01.01 г. писатель-фронтовик отметил востребованность военной прозы. К сожалению, его произведения не переиздавались десять лет и только в 2004 году, накануне 80-летия писателя, вновь переизданы издательством «Вече». На военных повестях Бориса Львовича Васильева воспиталось целое поколение молодёжи. Всем запомнились светлые образы девушек, соединивших в себе правдолюбие и стойкость (Женя из повести «А зори здесь тихие...», Искра из повести «Завтра была война» и др.) и жертвенную преданность высокому делу и любимым (героиня повести «В списках не значился» и др.)

Евгений Иванович Носов (1925—2002), отмеченный Сахаровской литературной премией вместе с Константином Воробьёвым (посмертно) за творчество в целом (преданность теме), отличается принадлежностью к деревенской теме. Но он же создал не забываемые

образы крестьян, которые готовятся к отправке на войну (повесть «Усвятские шлемоносцы») как к концу света, прощаются с размеренной крестьянской жизнью и готовятся на непримиримый бой с врагом. Первым произведением о войне Е. И. Носова был рассказ «Красное вино победы», написанный им в 1969 году, в котором герой встретил День Победы на казённой койке в госпитале и получил, вместе со всеми страдающими ранеными, стакан красного вина в честь этого долгожданного праздника. Читая рассказ, будут плакать взрослые, пережившие войну. «Доподлинный окопник, рядовой боец, он не любит говорить о войне… Раны бойца больше и сильнее скажут о войне. Нельзя всуе трепать святые слова. Как впрочем, нельзя и врать о войне. А плохо писать о страданиях народа – стыдно. Мастер и труженик прозы, он знает, что память погибших друзей можно оскорбить неловким словом, корявыми мыслями…» – так написал о Носове его друг писатель-фронтовик **Виктор Астафьев**. В повести «Хутор Белоглин» Алексей, герой повести, все потерял на войне – ни семьи у него, ни дома, ни здоровья, но, тем не менее, остался добрым и щедрым. Евгений Носов написал на рубеже веков ряд произведений, о которых Александр Исаевич Солженицын сказал, вручая ему премию своего имени: «И, донося через 40 лет всю ту же военную тему, с горькой горечью всколыхивает Носов то, что больно и сегодня… Этой неразделённой скорбью замыкает Носов полувековую рану Великой войны и всего, что о ней не рассказано и сегодня». Произведения: «Яблочный спас» «Памятная медаль», «Фанфары и колокола» – из этого ряда.

Среди писателей-фронтовиков незаслуженно обделённым в советское время был **Андрей Платонович Платонов** (1899—1951), которого литературная критика сделала таковым лишь потому, что его произведения были другими, слишком достоверными. Например, критик В. Ермилов в статье «Клеветнический рассказ А. Платонова» (о рассказе «Возвращение») обвинил автора в «гнуснейшей клевете на советскую семью» и рассказ был объявлен чуждым и даже враждебным. На самом же деле, Андрей Платонов офицером прошёл всю войну, с 1942 по 1946 годы. Он был военным корреспондентом «Красной звезды» на фронтах от Воронежа, Курска до Берлина и Эльбы и своим человеком среди солдат в окопах, его называли «окопный капитан». Одним из первых Андрей Платонов написал драматическую историю возвращения фронтовика домой в рассказе «Возвращение», который был опубликован в «Новом мире» уже в 1946 году. Герой рассказа Иванов Алексей не торопится домой, он обрёл среди однополчан вторую семью, он отвык от домашних, от семьи. Герои произведений Платонова «… шли теперь жить точно впервые, в болезнях и счастье победы. Они шли теперь жить точно впервые, смутно помня себя, какими они были три-четыре года назад, потому что они превратились совсем в других людей…». А в семье, возле его жены и детей

появился уже другой мужчина, которого осиротила война. Трудно происходит возвращение фронтовика к другой жизни, к детям.

Наумов Николай Фёдорович (р. 1921 г.) – участник Великой Отечественной войны, полковник, учёный-историк, автор серии книг: "В строю", "Огненными вёрстами", "Бои продолжаются", "Полковник Горин", "Хроника предвоенных лет", "В заснеженных полях Подмосковья". Что стало причиной трагедии 22 июня: преступная беспечность командования или вероломство врага? Как преодолеть растерянность и неразбериху первых часов войны? О стойкости и мужестве советского солдата в первые дни Великой Отечественной войны рассказывается в историческом романе «Лето надежд и крушений» (Роман-газета. – 2008. – №№ 9–10). Там же представлены образы военачальников: главнокомандующего Сталина, маршалов – Жукова, Тимошенко, Конева и многих других. Захватывающе и динамично написан другой исторический роман Н.Ф. Николаева «Сталинград. Сражения и судьбы» (Роман-газета. – 2009. – №№ 15–16.) Сражением века названа битва на Волге. Завершающие части романа посвящены суровой зиме годов, когда в смертельной схватке сошлись более двух миллионов солдат.

*****

Алексеев Сергей Петрович родился 1 апреля 1922 г. на Украине в Винницкой области в семье сельского врача. В начале войны был откомандирован в Оренбургское лётное училище и до самого её окончания учил молодых лётчиков. С авиацией он расстался в конце 1945 г. из-за тяжёлых травм, полученных в учебном полете. В 1944 г. получил специальность учителя истории. Автор книг, посвящённых истории России от середины XVI до середины XX веков. С 1965 по 1996 гг. – главный редактор журнала «Детская литература». Алексеев – лауреат Государственных премий. Умер в 2008 г.

Астафьев Виктор Петрович родился 1 мая 1924 г. в селе Овсянка Красноярского края в семье крестьянина. Осень 1942 г. – уходит добровольцем в армию, с весны 1943 г. – воюет на Брянском, Воронежском и Степном фронтах. Несколько раз был тяжело ранен, награждён боевыми орденами и медалями. Демобилизовался в 1945 г. и уехал на Урал в маленький городок Чусовой, где работал в местной газете

«Чусовской рабочий». В 1953 г. вышла его первая книга «До будущей весны». В 1961 г. окончил Высшие литературные курсы в Москве. Лауреат Государственных премий СССР и Российской Федерации. Умер 29 ноября 2001 г.

Бакланов Григорий Яковлевич (наст. фам. – Фридман) родился 11 сентября 1923 г. в Воронеже. Воевать ушёл добровольцем. С фронта был направлен в артиллерийское училище. Завершив учебу, попал на Юго-Западный фронт, затем на 3-й Украинский. Участвовал в Ясско-Кишиневской операции, в боях в Венгрии, во взятии Будапешта, Вены. Войну закончил в Австрии, в звании лейтенанта. В гг. учился в Литературном институте. Книга «Навеки – девятнадцатилетние» (1979) была отмечена Государственной премией. В 1986-96 гг. был главным редактором журнала «Знамя». Умер в 2009 г.

Богомолов Владимир Осипович родился 3 августа 1926 г. в деревне Кирилловка Московской области. В 15 лет приписал себе два года и ушёл воевать. Трижды был контужен, тяжело ранен. За годы войны прошёл путь от рядового до командира роты. Имеет шесть боевых наград. В 1958 г. окончил отделение журналистики Высшей партийной школы. Автор романа «В августе сорок четвёртого» («Момент истины») (1975), повестей «Иван», «Зося» (1965). Умер 30 декабря 2003 г.

Бондарев Юрий Васильевич родился 15 марта 1924 г. в Орске на Урале. Детские годы прошли в Москве. После окончания средней школы ушёл на фронт и был командиром артиллерийского орудия. После второго ранения, в 1945 г., демобилизовался из армии. В 1951 г. окончил Литературный институт им. М. Горького, начал профессиональную литературную деятельность. Темам военного подвига, нравственности посвящены сборник рассказов «На большой реке» (1953), повести «Юность командиров» (1956), «Батальоны просят огня» (1957), «Последние залпы» (1959), роман «Горячий снег» (1969). Живет и работает в Москве.

Быков Василь (Василий Владимирович) родился 19 июля 1924 г. в деревне Череновщина Витебской области. В 1941 г. Быков – студент Витебского художественного училища добровольно уходит на фронт. Прошёл всю войну, закончив её в Австрии, в звании офицера. После окончания войны ещё в течение 10 лет служил в армии. В 1955 г. демобилизовался и стал заниматься только литературой. Автор повестей: «Журавлиный крик» (1961), «Третья ракета» (1962), «Альпийская баллада» (1964), «Мёртвым не больно» (1966), «Атака с ходу» (1968), «Круглянский мост» (1969), «Сотников» (1972), «Волчья стая» (1975), «Пойти и не вернуться» (1978), «Знак беды» (1983) и др. Народный писатель Белоруссии. Умер 22 июня 2003 г.

Ваншенкин Константин Яковлевич родился 17 декабря 1925 г. в Москве. В 17 лет ушёл в армию, служил в Воздушно-десантных войсках, участвовал в боях на 2-м и 3-м Украинских фронтах. Первые стихи написал в конце войны, в Венгрии. Окончил Литературный институт. Первая книга – «Песня о часовых» – вышла, когда поэт был ещё студентом. Автор многих книг стихов, прозы и очерков. Некоторые стихи стали известными песнями: «Я люблю тебя, жизнь», «Алёша» и др.

Удостоен ряда литературных премий, в т. ч. Государственной премии СССР.

Васильев Борис Львович родился 21 мая 1924 г. в деревне Алексеевка Смоленской области. В июле 1941 г. ушёл добровольцем на фронт. Участвовал в Смоленском оборонительном сражении, был ранен. Участник Парада Победы в Москве 24 июня 1945 г. В 1948 г. окончил Военную академию бронетанковых и механизированных войск. Служил кадровым военным, инженером-испытателем. Печататься начал с 1954 г. Автор повестей: «А зори здесь тихие» (1969), «В списках не значился» (1974), «Завтра была война» (1984) и др. Лауреат Государственной премии 1975 г.

Воробьёв Константин Дмитриевич родился 24 сентября 1915 г. в селе Нижний Реутец Курской области. Окончил сельхозтехникум в Мичуринске. В 1935 г. – литсотрудник районной газеты. Позже переехал в Москву и поступил на работу в редакцию газеты «Свердловец». В 1941 г. курсантом Кремлёвского пехотного училища попал на фронт. Вся его рота почти сразу погибла. В 1963 г. написал книгу «Убиты под Москвой». Автор повестей: «Крик» (1962), «Это мы, Господи!» (1986 г.). Умер в 1975 г. Награждён посмертно Литературной премией им. А. Солженицына.

Долматовский Евгений Аронович родился 5 мая 1915 г. в Москве. Окончил Литинститут им. М. Горького. В 1934 г. вышел его первый сборник стихов. Во время Великой Отечественной войны был сотрудником в армейских и фронтовых газетах. Дважды был ранен. За годы войны вышли три книги его стихов, зазвучали популярные песни: «Моя любимая», «Ночь коротка» и др. Войну закончил в Берлине в звании подполковника. В 1956 г. опубликовал роман в стихах «Добровольцы», по которому снят известный фильм. В повести «Зелёная брама», написанной им уже в 80-х годах, рассказана правда о первых страшных месяцах войны, основанная на личных впечатлениях поэта. Лауреат Государственной премии СССР. Умер в 1994 г.

Друнина Юлия Владимировна родилась 10 мая 1924 г. в Москве, в семье учителя. В первые дни войны пришла в военкомат с просьбой отправить ее на фронт. Получив отказ, работала санитаркой в госпитале, копала окопы под Можайском. В 1942 г. была направлена в авиаполк на Дальний Восток, затем служила санинструктором на 2-м Белорусском и 3-м Прибалтийском фронтах. Награждена медалью «За отвагу». В 1944 г. после второго ранения была демобилизована. Вернувшись в Москву, поступила в Литературный институт. Первый сборник стихов «В солдатской шинели» вышел в 1948 г. Стихи, посвящённые Великой Отечественной войне, занимают центральное место в ее творчестве. Умерла Юлия Друнина 21 марта 1991 г. в Москве.

Карпов Владимир Васильевич родился 28 июля 1922 года в Оренбурге, в семье служащего. Участник Великой Отечественной войны гг., Герой Советского Союза. Доктор литературы Стратклайдовского университета (Англия), академик Международной академии информатизации при ООН, почётный академик Академии военных наук России. Лауреат Государственной и международных премий. Жил в Москве. Умер 18 января 2010 года. Награждён орденом Ленина, орденами Октябрьской Революции, Красного Знамени, Отечественной войны 1-й степени, Трудового Красного Знамени, двумя орденами Красной Звезды, медалями. Автор таких произведений, как «Командиры седеют рано», «Маршальский жезл», «Взять живым!», романа «Не мечом единым», «Маршал Жуков, его соратники и противники в годы войны и мира», в 2-х томах, биографии Сталина «Генералиссимус», в 2-х томах, и других.

Катаев Валентин Петрович родился 28 января 1897 г. в Одессе в семье школьного учителя. Во время войны работал в Радиокомитете и в Совинформбюро на заграницу. Был военным корреспондентом «Правды», «Красной звезды», где печатались его очерки с фронта. В это время были написаны рассказы: «Третий танк», «Флаг», повести: «Жена», «Сын полка» (1945), пьесы: «Отчий дом», «Синий платочек». С гг. – главный редактор журнала «Юность». Умер в 1986 г.

Кондратьев Вячеслав Леонтьевич родился 30 октября 1920 г. в Полтаве. С первого курса института в 1939 г. был призван в армию. В декабре 1941 г. по собственной просьбе отправлен на фронт, воевал под Ржевом в составе стрелковой бригады, был ранен. Награждён медалью «За отвагу». В 1958 г. окончил Московский заочный полиграфический институт. Много лет работал художником-оформителем. Первая повесть писателя «Сашка» была опубликована в 1979 г. в журнале «Дружба народов», повесть «Отпуск по ранению» в журнале «Знамя» в 1980 г. Умер 21 сентября 1993 г.

Курочкин Виктор Александрович родился 23 декабря 1923 г. в деревне Кушниково Тверской области. В начале войны с отцом пешком ушёл в Ленинград, работал на военном заводе. Во время блокады был вывезен по «Дороге жизни» в Ярославль. В 1942 г. был принят в Ульяновское танковое училище. За два года войны лейтенант Курочкин прошёл Курскую дугу, участвовал в освобождении левобережной Украины, брал Киев, Львов, форсировал Вислу и Одер. Награждён боевыми орденами и медалями. Автор книги «На войне как на войне». Умер в 1976 г.

Лебедев-Кумач Василий Иванович (наст. фам. - Лебедев) родился 5 августа 1898 г. в Москве в семье сапожника. Учился на историко-филологическом факультете МГУ. В это же время () работал в бюро печати управления Реввоенсовета и в военном отделе РОСТА (Российское телеграфное агентство). Во время Великой Отечественной войны служил в военно-морском флоте. Сотрудник газеты «Красный флот», «Окон ТАСС». Автор песни «Священная война» (1941) и других известных песен и стихов. Умер 20 февраля 1949 г.

Матусовский Михаил Львович родился 23 июля 1915 г. в семье рабочего. Учился в строительном техникуме, работал на заводе. В 1939 г. после окончания Литинститута поступил в аспирантуру. Защита диссертации, назначенная на 27 июня 1941 г., не состоялась, и Матусовский, получив удостоверение военкора, ушёл на фронт. Во фронтовых газетах часто печатались его стихотворные фельетоны и частушки, а главное – его песни. Во время войны вышли сборники стихов: «Фронт» (1942), «Когда шумит Ильмень-озеро» (1944); в послевоенные годы – «Слушая Москву» (1948), «Улица мира» и др. Им были написаны такие известные песни, как «На безымянной высоте», «С чего начинается Родина?» и мн. др. Умер в 1990 г. в Москве.

Митяев Анатолий Васильевич родился 12 мая 1924 г. в селе Ястребки Рязанской области. В первые дни войны 17-летний юноша ушёл добровольцем на фронт, воевал в истребительном отряде, позже учился в миномётном училище. Награждён медалью «За отвагу». Литературную деятельность начал как журналист районной газеты. На протяжении 10 лет (с 1950 г.) был ответственным секретарём редколлегии «Пионерской правды», затем – главным редактором журнала «Мурзилка». Известны его книги: «Книга будущих командиров» (1970), «Шестой-неполный» (1971), «Книга будущих адмиралов» (1974). «Тысяча четыреста восемнадцать дней : Рассказы о битвах и героях Великой Отечественной войны» (1987). Умер в 2008 г.

Наровчатов Сергей Сергеевич родился 3 октября 1919 г. в Хвалынске. 1937 г. поступил в МИФЛИ. В декабре 1939 г. с группой студентов ушёл добровольцем на советско-финляндскую войну. В 1941 г. окончил МИФЛИ и Литературный институт им. М. Горького и снова добровольцем ушёл на фронт. Военная тема лежит в основе всей его поэзии, начиная с первых сборников и кончая стихотворными книгами: «Четверть века» (1965), «Через войну» (1968), «Знамя над высотой» (1974), «Боевая молодость» (1975), а также итоговой поэмой «Фронтовая радуга» (1979). С 1974 г. был главным редактором журнала «Новый мир». Умер в Москве 17 июля 1984 г.

Некрасов Виктор Платонович родился 17 июня 1911 г. в Киеве в семье врача. В 1936 г. окончил архитектурный факультет Киевского строительного института. Одновременно учился в театральной студии при театре русской драмы. Работал актёром и художником в театрах Киева, Владивостока, Кирова и Ростова-на-Дону. С 1941 по 1944 гг. прошел фронтовой путь от Ростова до Сталинграда, был инженером саперных войск, командовал батальоном. После демобилизации по ранению работал в Киеве в газете «Радянське мистецтво». В 1946 г. была опубликована его повесть «В окопах Сталинграда», удостоенная Государственной премии. Награжден орденом Красной Звезды и медалью. Умер 3 сентября 1987 г. в Париже.

Носов Евгений Иванович родился 15 января 1925 г. в селе Толмачёво Курской области. В октябре 1943 г. был призван в ряды Красной Амии. Его боевой путь пролёг через Брянск, Могилёв, Бобруйск, Минск, Белосток, Варшаву. В сражении под Кенисбергом в феврале 1945 г. был тяжело ранен, демобилизовался по инвалидности. С 1951 г. работал в редакции газеты «Молодая Гвардия» г. Курска. Окончил Высшие литературные курсы (). Лауреат Государственной премии по литературе и литературной премии им. М. А. Шолохова. Умер в 2002 г.

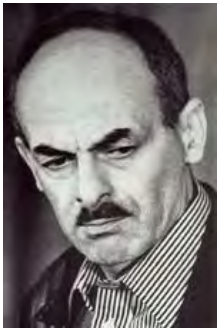

Окуджава Булат Шалвович родился 9 мая 1924 г. в Москве. Стихи писать начал ещё в детстве. В 1942 г., после окончания девятого класса, ушёл добровольцем на войну. Служил на Северо-Кавказском фронте миномётчиком, затем радистом. Был ранен под Моздоком. В 1945 г. демобилизовался и уехал в Тбилиси. Окончил филфак Тбилисского университета. Первый сборник стихов вышел в Калуге, где Окуджава работал учителем. Работал редактором в издательстве «Молодая гвардия», затем заведовал отделом поэзии в «Литературной газете». Выпустил несколько сборников стихов, цикл автобиографических рассказов, ряд повестей и исторических романов. Широко известны его песни «До свидания, мальчики», «Песенка о пехоте» и др. Умер 12 июня 1997 г. в Париже.

Симонов Константин Михайлович (наст. имя – Кирилл) родился 28 ноября 1915 г. в Петрограде. Учился в МИФЛИ, затем в Литературном институте им. М. Горького. В 1939 г. в качестве военного корреспондента направлен на Халхин-Гол в Монголию. С первых дней Великой Отечественной войны Константин Симонов находился в армии: был собственным корреспондентом газет «Красная Звезда», «Правда», «Комсомольская правда» и др. В 1942 г. ему было присвоено звание старшего батальонного комиссара, в 1943 – звание подполковника, а после войны – полковника. В качестве военного корреспондента побывал на всех фронтах, был в Румынии, Болгарии, Югославии, Польше, Германии, был свидетелем последних боев за лин. После войны работал редактором журнала «Новый мир» и тературной газеты». Умер 28 августа 1979 г. в Москве.

Смирнов Сергей Сергеевич родился 13 сентября 1915 г. Окончил Московский энергетический институт (1939) и Литературный институт им. М. Горького (1941). В начале войны был строевым командиром, а с 1943 г. – специальным корреспондентом армейской газеты «Мужество». Участвовал в боевых операциях на Днепре, в Корсунь-Шевченковской битве, в Венгрии. Главный подвиг писателя – книги «Брестская крепость», удостоенная Ленинской премии, «Герои Брестской крепости», «Рассказы о неизвестных героях», «Семья», основанные на документальном материале. Умер в 1976 г.

Сурков Алексей Александрович родился 13 октября 1899 г. в деревне Середневе Ярославской губернии, в семье крестьянина. Принимал активное участие в революционных событиях 1917 г., воевал в Гражданской войне на стороне красных. Уже будучи писателем, в 1934 г. окончил Институт красной профессуры. Во время Великой Отечественной войны Алексей Сурков оказался на передовой, работал в военной печати. Писатель наравне с солдатами отшагал километры фронтовых дорог, испытывая на себе все её тяготы и лишения. Автор стихов, ставших народными песнями: «Бьётся в тёмной печурке огонь», «Конармейская» и др. Умер 14 июня 1983 г.

Твардовский Александр Трифонович родился 21 июня 1910 г. в деревне Загорье Смоленской области. Ещё учась в школе, он в 14 лет стал селькором смоленских газет. В 1939 г. окончил МИФЛИ. С самых первых дней Великой Отечественной войны был направлен в штаб Юго-Западного фронта в редакцию фронтовой газеты «Красная Армия». В 1942 г. Твардовский был переведён на Западный фронт военным корреспондентом газеты «Красноармейская правда». В гг. и гг. возглавлял журнал «Новый мир». Автор поэмы «Василий Теркин». Умер 18 декабря 1971 г.

Фатьянов Алексей Иванович родился 5 марта 1919 г. в деревне Малое Петрино (ныне в черте г. Вязники). В 1938 г. по окончании школы-студии был принят в труппу театра Красной Армии. Начало войны застаёт его на гастролях. Вместе с ансамблем он попадает в окружение, получает ранение. После госпиталя был направлен в войска Южно-Уральского округа. Весной 1942 г. знакомится с композитором В. П. Соловьёвым-Седым, в содружестве с которым пишет песни: «Соловьи», «Ничего не говорила», «Давно мы дома не были», «Где же вы теперь, друзья-однополчане» и др. Войну рядовой Фатьянов заканчивает в действующей армии, ранен при взятии Сехешфехервара. Умер в 1959 г. в Москве. В 1996 г. учреждена Фатьяновская литературная премия.

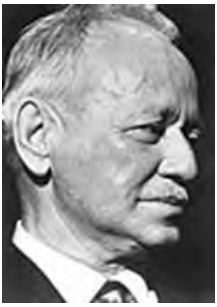

Шолохов Михаил Александрович родился 24 мая 1905 года на хуторе Кружилин казачьей станицы Вешенской в Ростовской области. Во время Гражданской войны воевал пулемётчиком в рядах Красной Армии. В 1923 г. в газете «Юношеская правда» были напечатаны его первые фельетоны, а в 1924 г. – «Родинка», первый из «Донских рассказов». С 1926 по 1940 г. Шолохов работает над романом «Тихий Дон». Во время Великой Отечественной войны был военным корреспондентом газеты «Правда». После Сталинградской битвы начинает работу над романом «Они сражались за Родину». Первые главы романа увидели свет на страницах «Правды» в гг. Войне посвящены также рассказ «Судьба человека». В 1965 г. был удостоен Нобелевской премии по литературе. Умер в станице Вешенской 2 февраля 1984 г.

*****

Писатели-фронтовики, вопреки сложившимся в советское время тенденциям к лакированию правды о войне, изображали суровую и трагическую военную и послевоенную действительность. Их произведения – правдивое свидетельство времени, когда Россия воевала и победила.

Источник: http://pandia.ru/text/78/575/78706.php

Литературная рубрика

Михаил Светлов

Итальянец

Черный крест на груди итальянца,
Ни резьбы, ни узора, ни глянца,–
Небогатым семейством хранимый
И единственным сыном носимый...

Молодой уроженец Неаполя!
Что оставил в России ты на поле?
Почему ты не мог быть счастливым
Над родным знаменитым заливом?

Я, убивший тебя под Моздоком,
Так мечтал о вулкане далеком!
Как я грезил на волжском приволье
Хоть разок прокатиться в гондоле!

Но ведь я не пришел с пистолетом
Отнимать итальянское лето,
Но ведь пули мои не свистели
Над священной землей Рафаэля!

Здесь я выстрелил!
Здесь, где родился,
Где собой и друзьями гордился,
Где былины о наших народах
Никогда не звучат в переводах.

Разве среднего Дона излучина
Иностранным ученым изучена?
Нашу землю – Россию, Расею –
Разве ты распахал и засеял?

Нет! Тебя привезли в эшелоне
Для захвата далеких колоний,
Чтобы крест из ларца из фамильного
Вырастал до размеров могильного...

Я не дам свою родину вывезти
За простор чужеземных морей!
Я стреляю – и нет справедливости
Справедливее пули моей!

Никогда ты здесь не жил и не был!..
Но разбросано в снежных полях
Итальянское синее небо,
Застеклённое в мёртвых глазах...

1943 г.

Эдуард Асадов

Всегда в бою

Когда война катилась, подминая
Дома и судьбы сталью гусениц.
Я был где надо – на переднем крае.
Идя в дыму обугленных зарниц.

Бывало все: везло и не везло,
Но мы не гнулись и не колебались,
На нас ползло чудовищное зло,
И мира быть меж нами не могло,
Тут кто кого – контакты исключались!

И думал я: окончится война -
И все тогда переоценят люди.
Навек придет на землю тишина.
И ничего-то скверного не будет,

Обид и боли годы не сотрут.
Ведь люди столько вынесли на свете,
Что, может статься, целое столетье
Ни ложь, ни зло в сердцах не прорастут,

Имея восемнадцать за спиною,
Как мог я знать в мальчишеских мечтах,
Что зло подчас сразить на поле боя
Бывает даже легче, чем в сердцах?

И вот войны уж и в помине нет.
А порохом тянуть не перестало.
Мне стало двадцать, стало тридцать лет,
И больше тоже, между прочим, стало.

А всё живу, волнуясь и борясь.
Да можно ль жить спокойною судьбою,
Коль часто в мире возле правды – грязь
И где-то подлость рядом с добротою?!

И где-то нынче в гордое столетье
Порой сверкают выстрелы во мгле.
И есть ещё предательство на свете,
И есть ещё несчастья на земле.

И под ветрами с четырёх сторон
Иду я в бой, как в юности когда-то,
Гвардейским стягом рдеет небосклон,
Наверно, так вот в мир я и рождён –
С душой поэта и судьбой солдата.

За труд, за честь, за правду и любовь
По подлецам, как в настоящем доте,
Машинка бьёт очередями слов,
И мчится лента, словно в пулемёте...

Вопят? Ругают? Значит, всё как должно.
И, правду молвить, всё это по мне.
Ведь на войне – всегда как на войне!
Тут кто кого. Контакты невозможны!

Когда ж я сгину в ветре грозовом,
Друзья мои, вы жизнь мою измерьте
И молвите: « Он был фронтовиком
И честно бился пулей и стихом
За свет и правду с юности до смерти!»

Содержание

Михаил Тутыхин. Иван Грозный – основатель Орла 3

К 100-летию Брусиловского прорыва

Анатолий Уткин. Брусиловский прорыв 9
Валентин Чернега. К 100-летию Брусиловского прорыва 16
От редакции:
Брусиловский прорыв: фотографии и письма того времени 21
Кира Рюшти.
Луцкий или Брусиловский прорыв 22
401-й полк, Брусиловский прорыв 26

К 75-летию начала Великой Отечественной войны

Татьяна Лисина. Воспоминания выпускников Орловского пехотного училища. 1941–1942 гг. 54
Из воспоминаний Шпоты Л.А. 54
Из воспоминаний Сувакина А.В. 60
Виктор Паршин. Военная наука и военное искусство как фактор Победы в Великой Отечественной войне (1941–1945 гг.) 63
Сергей Широков. Партизаны Орловщины – Герои Советского Союза и Российской Федерации 74
Емлютин Дмитрий Васильевич 76
Бондаренко Алексей Дмитриевич 77
Ромашин Михаил Петрович 78
Дука Михаил Ильич 78
Стрелец Филипп Евдокимович 79
Ижукин Алексей Иванович 80
Рябок Владимир Самсонович 81
Медведев Дмитрий Николаевич 81
Марков Пётр Андреевич 82
Морозова Анна Афанасьевна 83
Сафронова Валентина Ивановна 84
Сельгиков Михаил Арыкович 85
Титов Анатолий Александрович 85
Жабон Бадма Жапович 86

Как Запад описывал победы Гитлера на территории Советского Союза: статья из журнала Time, опубликованная 29 июня 1942 года **«Час пробил»** 89
Виктор и Сергей Рассохины. Вперёдсмотрящий адмирал 98

Оружие

Леонид Масловский. Как воевала, развивалась и уничтожалась советская реактивная авиация 107

Мероприятия, события и факты

Литературная Орловщина представлена на книжном фестивале «Красная площадь» 117
Наталия Зотова. Грозного в Орле пока не будет 120

Из истории наград

Орден Ленина 122

Судьбы фронтовиков

Писатели и поэты – участники Великой Отечественной войны 137

Алексеев Сергей Петрович 142
Астафьев Виктор Петрович 142
Бакланов Григорий Яковлевич 143
Богомолов Владимир Осипович 143
Бондарев Юрий Васильевич 143
Быков Василь 144
Ваншенкин Константин Яковлевич 144
Васильев Борис Львович 144
Воробьёв Константин Дмитриевич 145
Долматовский Евгений Аронович 145
Друнина Юлия Владимировна 145
Карпов Владимир Васильевич 146
Катаев Валентин Петрович 146
Кондратьев Вячеслав Леонтьевич 146
Курочкин Виктор Александрович 147
Лебедев-Кумач Василий Иванович 147
Матусовский Михаил Львович 147
Митяев Анатолий Васильевич 148
Наровчатов Сергей Сергеевич 148
Некрасов Виктор Платонович 148
Носов Евгений Иванович 149
Окуджава Булат Шалвович 149
Симонов Константин Михайлович 149
Смирнов Сергей Сергеевич 150
Сурков Алексей Александрович 150
Твардовский Александр Трифонович 150
Фатьянов Алексей Иванович 151
Шолохов Михаил Александрович 151

Литературная рубрика

Светлов Михаил. Итальянец 152
Эдуард Асадов. Всегда в бою 152

Военно-исторический журнал
ОРЛОВСКИЙ ВОЕННЫЙ ВЕСТНИК
№ 6 (51)
2016 год

100-летие Брусиловского прорыва

Главный редактор С.А. Ветчинников
Корректор В.С. Алексеевский
Технический редактор С.А. Ветчинников

Учредитель (издатель): общество с ограниченной ответственностью
полиграфическая фирма «Картуш».
ISSN 2409–871X
Подписной индекс «Почты России» в Орловской области **53235**

12+

Журнал зарегистрирован Управлением Федеральной службы по надзору в сфере связи, информационных технологий и массовых коммуникаций по Орловской области.
Регистрационный номер ПИ № ТУ 57-00246 от 2 июля 2013 г.
Сайт: **картуш-вестник.рф**

Редакция вправе публиковать присланные в свой адрес произведения, письма и обращения читателей.

Редакция уважает точку зрения авторов на какие-либо события, их трактовки, хотя не всегда может их разделять, следуя правилу: «Пусть в споре рождается истина».

Цена свободная.
Подписано в печать 19.07.2016 г. Дата выхода 28.07.2016 г. Формат 60x80 1/16 Печать ризография. Бумага офсетная. Гарнитура Arial
Объём 9,5 усл. печ. л. Тираж 500 экз. Заказ № 190
Лицензия ПД № 8-0023 от 25.09.2000 г.
Адрес издателя и редакции:
302001, г. Орёл, ул. 2-я Посадская, 26, Тел. (4862) 44-51-45.
E-mail: kartush@orel.ru www.kartush-orel.ru
Отпечатано с готового оригинал-макета
в ООО Полиграфическая фирма «Картуш»
г. Орёл, ул. 2-я Посадская, 26. Тел./факс (4862) 44-51-46.